



Asociación Patatz

Memoria anual 2012





Asociación Pataz

Memoria anual **2012**



Índice

Carta de la presidenta	8
Nosotros	10
Promovemos el desarrollo humano	21
Impulsamos el desarrollo económico	41
Respaldamos el buen uso de los recursos naturales	61
Creemos en la asociación público-privada	65
Fomentamos la gobernabilidad	71
Programa Minero de Solidaridad con el Pueblo-Aporte Voluntario	75
Estados financieros	80



Carta de la presidenta

Estimados amigos y amigas:

Quiero resaltar la oportunidad que nos brinda la dinámica de gestión y ejecución de nuestros proyectos y actividades para promover y obtener la cooperación e involucramiento de diversas entidades públicas y privadas, organizaciones sociales y comunitarias, así como también de personas naturales; todas ellas interesadas en contribuir con el desarrollo de las poblaciones de la sierra de la región La Libertad, espacio geográfico que constituye nuestro ámbito de intervención.

Guiados siempre por nuestra visión, misión y objetivos institucionales, venimos trabajando ya siete años. Este ejercicio 2012 está orientado a ejecutar más de veinte proyectos en los que hemos buscado la participación y cooperación de la población y de instituciones tanto públicas como privadas.

Como en años anteriores, las actividades y los proyectos han sido priorizados y aprobados en primera instancia por la población objetivo y posteriormente por nuestro consejo directivo. Estas actividades y proyectos se enfocaron en promover el capital humano, fortaleciendo la educación y la

salud; impulsar el desarrollo económico, contribuyendo con el fortalecimiento de capacidades que logren la productividad; respaldar el adecuado uso de los recursos naturales y fomentar la cooperación entre el sector público y privado. Los resultados obtenidos son una muestra de trabajo en asociación y alianza, con que hemos logrado una sinergia que hemos buscado plasmar en esta Memoria Institucional 2012.

Finalmente deseo agradecer a nuestro equipo de trabajo, a nuestros socios y aliados y a los beneficiarios de nuestros proyectos, que con su constante participación y compromiso refuerzan el convencimiento de que estamos en la ruta correcta y que nuestros anhelos por una sociedad mejor y más justa se van logrando. Todas estas personas y entidades posibilitan nuestra labor, caminando juntos en esta tarea que busca hacer de nuestro país un lugar con oportunidades para todos.

Atentamente,
Luz Evangelina Arias Vargas de Sologuren

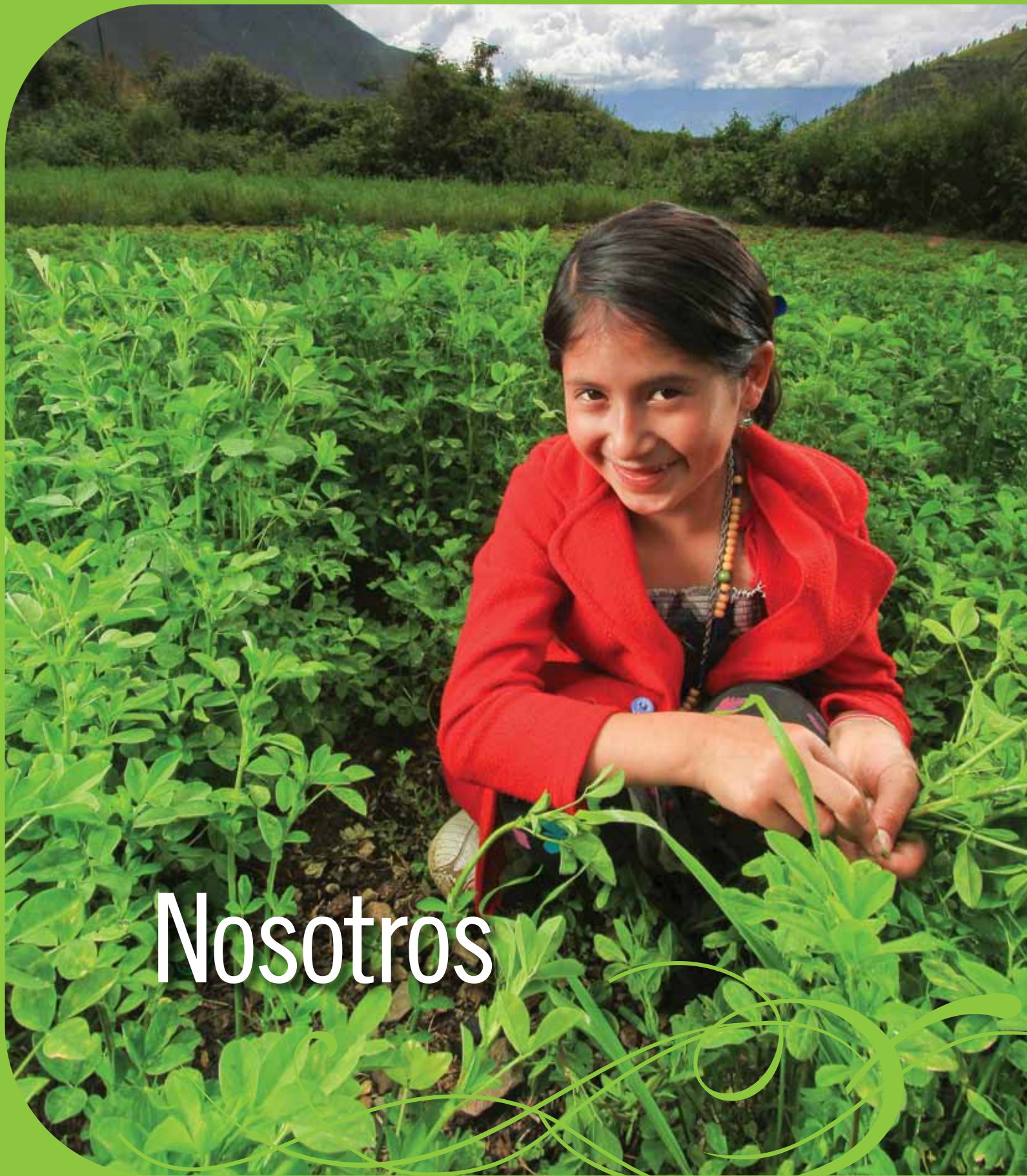

Nosotros

Nosotros: Asociación Pataz y su historia

Asociación Pataz es una organización que surge como parte de la política de responsabilidad social de Compañía Minera Poderosa S.A. (Poderosa) y Compañía Aurífera Suyubamba S.A.

Asociación Pataz se formó el 30 de diciembre del 2004 e inició sus actividades el 2006 con la finalidad de propiciar y fomentar el desarrollo sustentable de las poblaciones, principalmente en los centros poblados y comunidades campesinas del departamento de La Libertad, y los demás departamentos del Perú, mediante la participación selectiva en programas, proyectos y actividades sustentables.

El 21 de agosto del 2006, la Asociación abre oficinas en las ciudades de Trujillo y Pataz con el fin de gestionar y facilitar el desarrollo de sus actividades y funciones, en el marco de su finalidad y objetivos institucionales.

Como parte del proceso de su constitución inicial se realizaron talleres de planeamiento estratégico en las poblaciones de Pataz, Vijus, Pias, Aricapampa y Sartimbamba para desarrollar nuestro Plan Estratégico 2006-2011. Nuestro consejo directivo focalizó las acciones de Asociación Pataz en los distritos de Pataz, Pias, Cochorco y Sartimbamba para los primeros 5 años. En el 2012 se desarrolló un nuevo proceso de planeamiento estratégico, con el cual se elaboró la nueva propuesta de intervención para los siguientes 5 años (2012-2016), y el consejo directivo autorizó la apertura a un ámbito más general de las intervenciones de la Asociación.

En el 2012 se han llevado a cabo proyectos en los distritos de Pataz, Pias, Cochorco, Sartimbamba, además en algunas poblaciones de los distritos de Chilia, Tayabamba, Buldibuyo, Huaylillas, Ongón, Condormarca y Chugay.

Asimismo, con el objetivo de medir nuestros resultados en el marco del Índice de Desarrollo Humano (IDH), hemos desarrollado un estudio de línea de base tomando en cuentas estos parámetros.

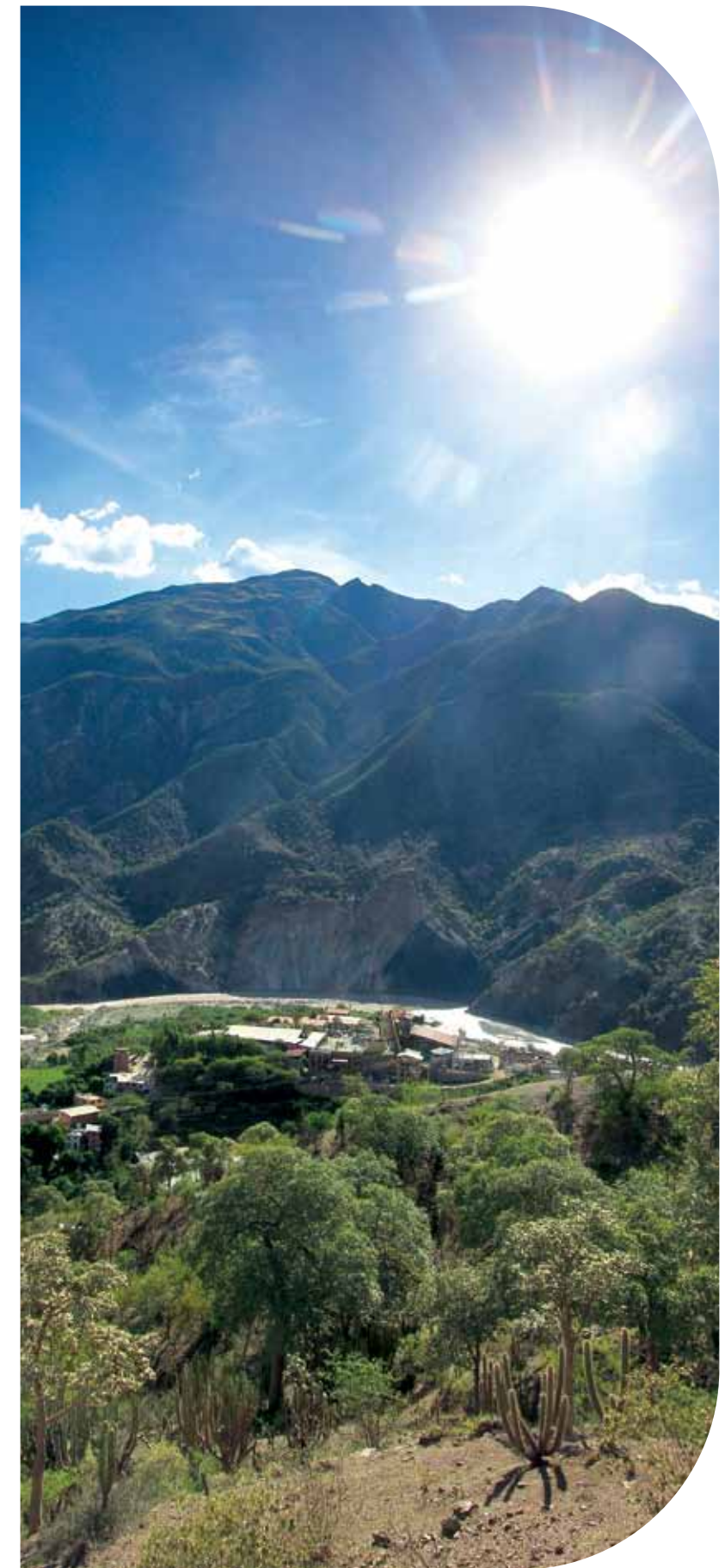

Mapa de intervención de la Asociación Pataz

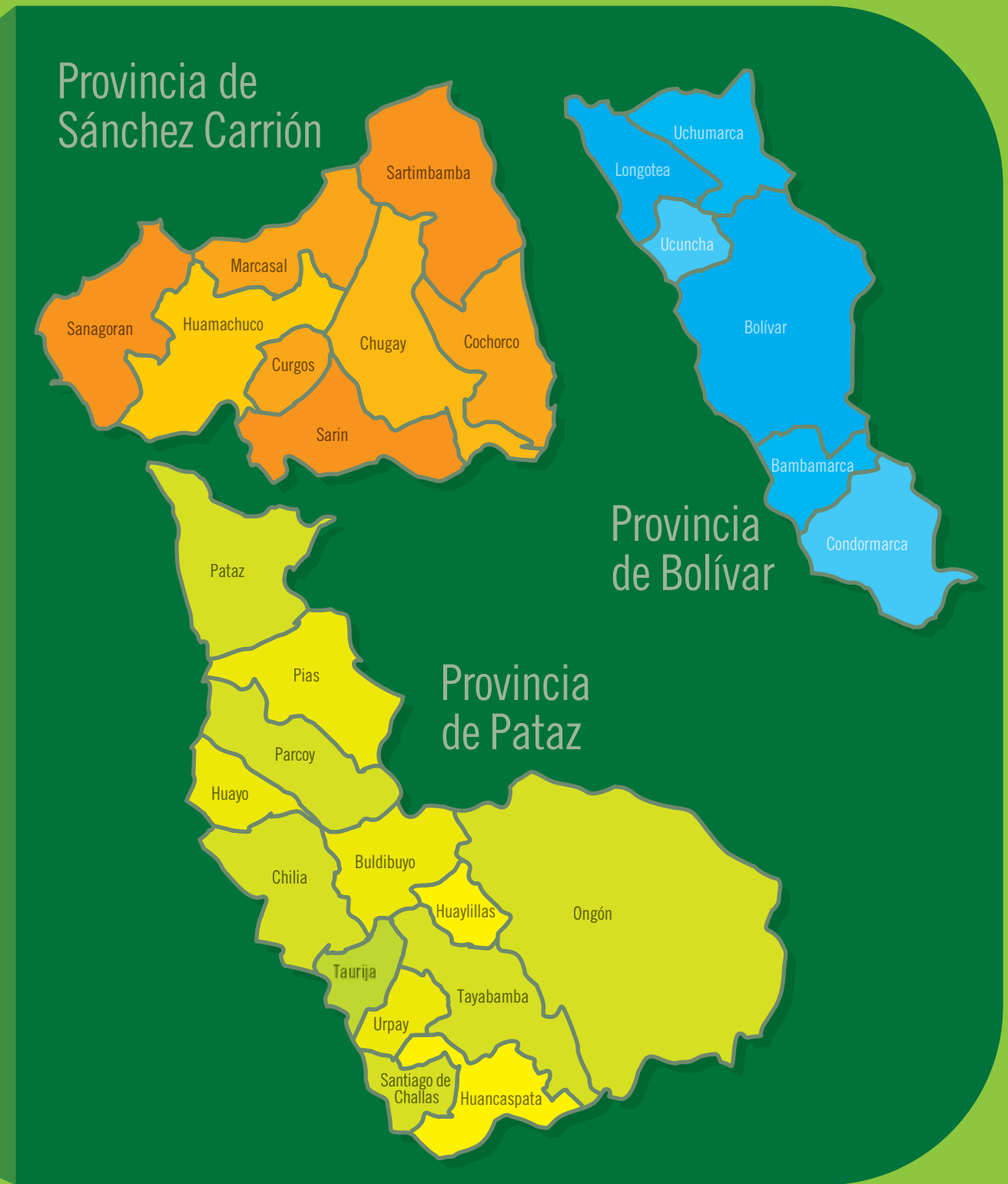

Nuestra organización

La estructura organizacional de Asociación Pataz obedece al siguiente organigrama



Contamos con dos oficinas:
 - Oficina Trujillo
 - Oficina Pataz

Nuestra Asamblea General de Asociados

Nuestros asociados fundadores fueron:
 Compañía Minera Poderosa S.A.
 Compañía Aurífera Suyubamba S.A.

En el 2012, nuestra Asamblea General de Asociados estuvo conformada por:

Compañía Minera Poderosa S.A., representada por:

- Sra. Luz Evangelina Arias Vargas de Sologuren
- Sr. Juan Antonio Assereto Duharte

y asociados como personas naturales:

- Sra. Luz Evangelina Arias Vargas de Sologuren
- Sr. Juan Antonio Assereto Duharte
- Sr. José Eduardo Chueca Romero
- Sra. Jimena Patricia Sologuren Arias
- Sr. Russel Marcelo Santillana Salas

Nuestro Consejo Directivo en el 2012

- Sra. Luz Evangelina Arias Vargas de Sologuren
Presidenta
- Sr. Juan Antonio Assereto Duharte
Vicepresidente
- Sr. Russell Marcelo Santillana Salas
Miembro
- Sra. Jimena Patricia Sologuren Arias
Miembro
- Sr. José Eduardo Chueca Romero
Miembro
- Sr. Fernando José Cillóniz Benavides
Miembro
- Mons. Sebastián Ramis Torrens
Miembro

En el anexo N° 1 se muestran las hojas de vida de los miembros del Consejo Directivo.

Nuestras políticas

Fines

Propiciar y fomentar el desarrollo sostenible de las poblaciones, centros poblados y comunidades campesinas del departamento de La Libertad y demás departamentos del Perú, mediante participación selectiva en programas, proyectos y actividades sostenibles.

Visión

Llegar a ser una asociación reconocida a nivel mundial como una eficiente entidad sin fines de lucro que desarrolla proyectos sostenibles integrales que satisfaga las necesidades sociales, económicas y ambientales.

Misión

Trabajar por el desarrollo sostenible del país, en cooperación con el sector privado y público y con la participación activa de los beneficiarios, y promover proyectos cuyo objetivo sea el desarrollo humano y social con un adecuado manejo de los recursos naturales y que contribuyan con la activación económica del país, con eficiencia, ética, honestidad y transparencia.

Valores

Somos proactivos e innovadores porque buscamos y proponemos alternativas novedosas para resolver los problemas que se presentan	Estamos comprometidos con la institución, su misión y visión
Somos honestos guardando coherencia entre discurso y obra; ofrecemos a las comunidades locales y a los beneficiarios lo que estamos seguros de cumplir	Siempre respetamos los compromisos y la palabra dada
Somos puntuales y confiables cumpliendo con los horarios, la entrega de lo ofrecido y nuestras responsabilidades	Somos tolerantes y tenemos capacidad de crítica y autocrítica para valorar nuestro trabajo y reflexionar sobre la necesidad de cambios y mejoras
Somos transparentes; siempre buscamos la solución de problemas con el diálogo	El trabajo en equipo es la base de nuestra forma de 'hacer' y de 'ser'
Somos eficientes; siempre buscamos mejorar nuestro desempeño	El trabajo se basa en el respeto por el entorno (ambiente, actores locales, clientes y nuestros compañeros de trabajo)
Somos perseverantes, porque no nos rendimos ante dificultades; reconocemos que en nuestro trabajo los resultados muchas veces se dan a largo plazo	

Nuestros objetivos

- Promover el capital humano, fortaleciendo la educación y la salud, para mejorar la calidad de vida de los beneficiarios
- Impulsar el desarrollo económico, contribuyendo con el fortalecimiento de capacidades que logren la productividad empresarial socialmente responsable, aprovechando las oportunidades y dinámicas del desarrollo del país
- Respalidar un adecuado uso de los recursos naturales que proporcione un ingreso sostenido a los beneficiarios del ecosistema
- Contribuir con la gobernabilidad fortaleciendo las instituciones, impulsar un civismo socialmente responsable y generar confianza para así incrementar el capital social de las poblaciones
- Fomentar la cooperatividad entre el sector público y privado para actuar en sinergia por el desarrollo

Nuestras estrategias de intervención

- Para lograr nuestro objetivo, formulamos, gestionamos y promovemos la ejecución de programas, proyectos y actividades orientados al desarrollo de la salud, educación y crecimiento económico, en su ámbito de influencia
- Participamos en programas, proyectos y actividades de otras áreas, siempre y cuando beneficien a las comunidades y sean compatibles con el fin que persigue la Asociación
- Realizamos todos los actos y contratos para contar con recursos e ingresos para cumplir con nuestros objetivos, y con la misma finalidad podemos recibir todo tipo de donaciones de entidades nacionales o extranjeras
- Para ser admitidos en la agenda de trabajo de Asociación Pataz, los programas, los proyectos o las actividades deben ser y mostrar absoluta legitimidad social en su origen: identificado, evaluado y priorizado en talleres del plan de desarrollo concertado y presupuesto participativo, o por los CODECOS (Comités de Desarrollo Comunal)

Ámbito de intervención y población beneficiaria

La población beneficiaria de nuestras actividades corresponde a toda la población que habita en los distritos y anexos del ámbito de intervención que se muestra a continuación:

REGIÓN	PROVINCIA	DISTRITO	ANEXO	
La Libertad	Pataz	Pataz	Pataz Campamento Pueblo Nuevo Los Alisos San Fernando Vista Florida Suyubamba Zarumilla Socorro Chuquitambo Nimpana Shicún Vijus Chagual	
		Pias	Alacoto Pamparacra Pias	
		Chillia	Chillia Nunamarca Rago Nueva Delicia	
		Buldibuyo	Pachacrohuay	
		Huaylillas	Carhuac Macull	
		Ongón	Utcubamba	
		Tayabamba	Huanapampa Gochapita Allauca Cajaspampa Suyopampa Queros Nuevo Progreso	
		Sánchez Carrión	Cochorco	Corrales Aricapampa Soquian Huamanmarca Chagualito
			Sartimbamba	Sartimbamba Marcabal Grande La Victoria Cacho Cachipampa La Jalca
	Chugay		La Soledad San Juan Canucubamba	
	Bolívar	Condormarca	Condormarca	

ABREVIATURAS USADAS EN ESTE MEMORIA

ADEFOR:	Asociación para el Desarrollo Forestal de Cajamarca	MINSA:	Ministerio de Salud
ADEI:	Asociación para el Desarrollo Intercultural	MOF:	Manual de Organización y Funciones
ADN:	Ácido Desoxirribonucleico	MTD:	Mosca, Trampa, Día
AGROMAC:	Asociación Agroindustrial Macania	OPI:	Oficina de Programación de la Inversión Pública
AIPS:	Aulas de Innovación Pedagógica	PBI:	Producto Bruto Interno
AP:	Asociación Pataz	PEI:	Proyecto Educativo Institucional
APAFA:	Asociación de Padres de Familia	PIE:	Proyecto de Innovación Educativa
APROADIC:	Asociación de Productores Agrarios del Distrito de Cochorco	PIP:	Proyecto de Inversión Pública
ASPRODIC:	Asociación de Productores del Distrito de Cochorco	PMD:	Plan de Monitoreo Distrital
CIP:	Centro Internacional de la Papa	PNRA:	Parque Nacional del Río Abiseo
CODECOS:	Comités de Desarrollo Comunal	PROCOMPITE:	Programa de Apoyo a la Competitividad Productiva
COLPA:	Clasificar, Ordenar, Limpiar, Prevenir y Autodisciplina	PT:	Plan de Trabajo
CONEI:	Consejo Educativo Institucional	RCC:	Registro de Cultivares Comerciales
COPADE:	Consejo Participativo de Educación	ROF:	Reglamento de Organización y Funciones
CSE:	Centro de Servicios Económicos	SENASA:	Servicio Nacional de Sanidad Agraria
DCD:	Diseño Curricular Distrital	SERNANP:	Servicio Nacional de Áreas Naturales Protegidas
DO:	Donaciones Ordinarias	SNIP:	Sistema Nacional de Inversión Pública
FMR:	Fondo Minero Regional	SUNARP:	Superintendencia Nacional de Registros Públicos
IDH:	Índice de Desarrollo Humano	SVP:	Selección Varietal Participativa
IIEE:	Instituciones Educativas	TIC:	Tecnología de Información Computarizada
INIA:	Instituto Nacional de Innovación Agraria	UGEL:	Unidad de Gestión Educativa Local
MECAED:	Proyecto de Mejoramiento de la Calidad de la Educación Básica en Ocho Centros Educativos del Distrito de Pataz	VBP:	Valor Bruto de Producción

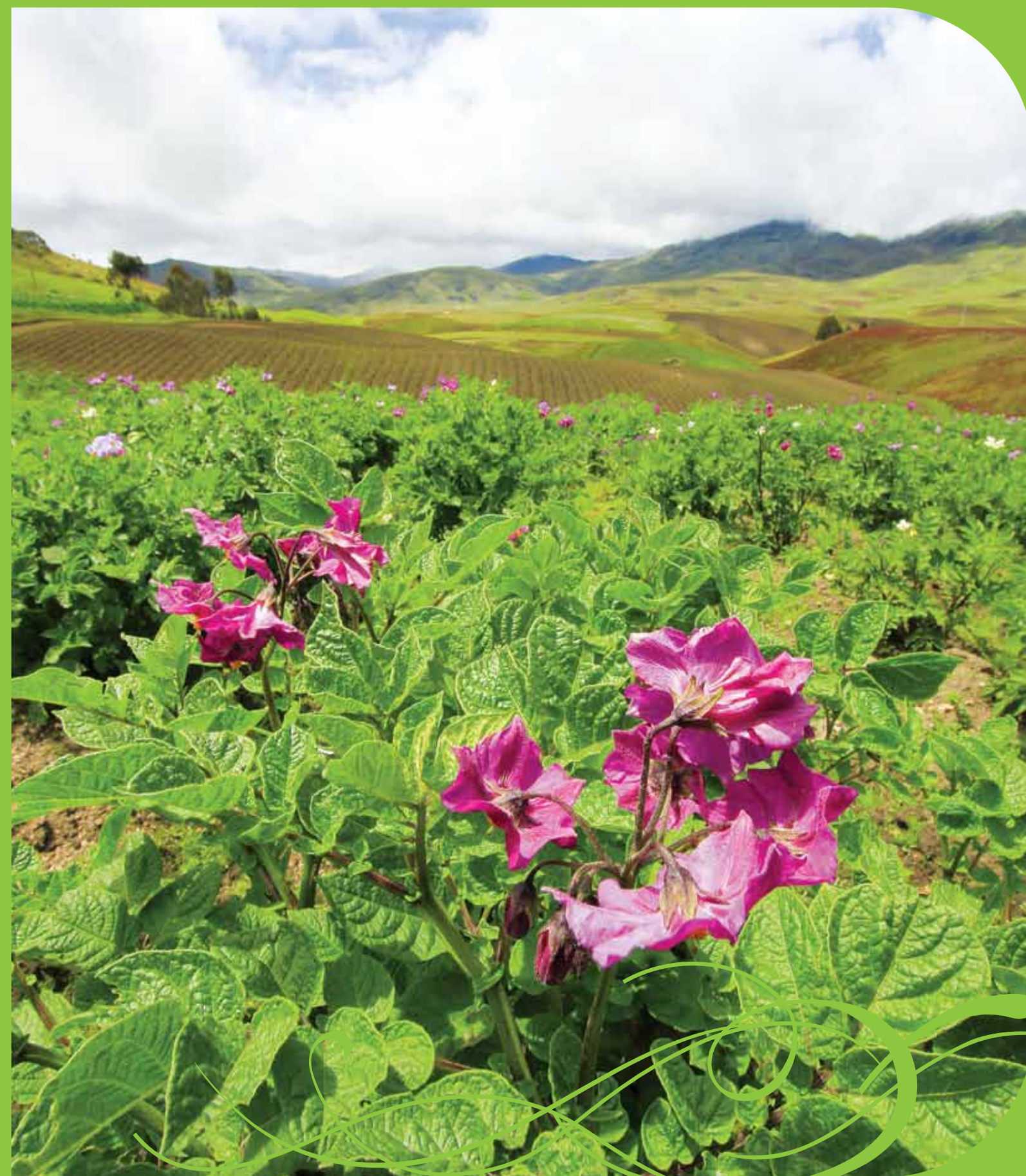



**PROMOVEMOS
EL DESARROLLO
HUMANO**

OBJETIVO: PROMOVER EL CAPITAL HUMANO FORTALECIENDO LA EDUCACIÓN Y LA SALUD

Promoviendo la seguridad alimentaria de la infancia en cinco comunidades del distrito de Pataz

Con el propósito de mejorar las condiciones de salud y nutrición de los niños y niñas menores de 3 años en las comunidades que tienen los porcentajes más altos de desnutrición crónica y anemia en el distrito de Pataz, desde marzo del 2012 se ejecuta el proyecto Promoviendo la seguridad alimentaria de la infancia en cinco comunidades del distrito de Pataz, región La Libertad.



+ Control de hemoglobina a niños menores de 3 años Nimpana-Pataz

OBJETIVO

Mejorar la salud y nutrición de niños y niñas menores de 3 años en los anexos de Chuquitambo, Nimpana, Alisos, Suyubamba y Shicún, a través de un mayor acceso, disponibilidad y uso de alimentos locales.

BENEFICIARIOS

- 100 niños y niñas menores de 3 años de las comunidades de Chuquitambo, Nimpana, Shicún, Alisos y Suyubamba en el distrito de Pataz
- 10 promotores de salud
- 50 agricultores



+ Niño recibiendo antiparasitario en Suyubamba-Pataz



+ Madres de niños menores de 3 años practicando el lavado de manos. Comunidad Alisos-Pataz

PRINCIPALES LOGROS

Indicador	Línea base Abr. 2012	Meta Dic. 2012	Avance Dic. 2012
% de anemia en niños y niñas menores de 3 años	70.4	60	44.5
% de madres de familia de niños menores de 3 años que se lavan las manos en los momentos claves	4.3	10	7.2
% de madres de niños menores de 3 años que dan a luz en establecimiento de salud	21.3	25	29.8
% de lactancia materna exclusiva en niños de 0 a 6 meses	73.1	75	82.2
% de cobertura de vacunación en niños menores de 3 años	51.4	60	76.0



+ Madre de familia cosechando hortalizas de su biohuerto familiar Suyubamba-Pataz



+ Promotores comunales capacitándose en preparación de comidas ricas en hierro



+ Técnico agropecuario capacitando a familias en el manejo de enfermedades de animales menores. Suyubamba-Pataz



+ Suplementación con hierro. Suyubamba



+ Madres de niños menores de 3 años con afiches de salud y nutrición. Suyubamba-Pataz

INVERSIÓN

El proyecto durará tres años fiscales, sin embargo solo se ha aprobado el presupuesto para el primer año de intervención. En el 2012 se ejecutaron S/.101,825, de los S/.169,925 programados

Además se realizó:

- Estudio de línea de base para determinar la situación de salud y nutrición materno-infantil antes del proyecto
- Diagnóstico participativo sobre la producción de animales menores en las 5 comunidades
- 16 planes de siembra y de crianza elaborados y ejecutados para mejorar la disponibilidad alimentaria familiar
- Un plan de negocio
- Un taller sobre preparación de terrenos y manejos de biohuertos y otro de crianza de cuyes
- Instalación de 12 parcelas demostrativas y 70 parcelas con biohuertos
- Implementación de 3 módulos para la crianza de animales menores que han beneficiado a 20 familias
- Asistencia técnica en sanidad y alimentación de cuyes a 36 familias, y asistencia técnica en otros animales a 12 familias
- Asistencia técnica en manejo de biohuertos a 36 familias
- Capacitación a 13 promotores de salud en prevención de enfermedades prevalentes de la infancia
- Implementación de 5 locales comunales con equipos de control antropométrico para la vigilancia nutricional de niños menores de 3 años
- Capacitación de 160 madres en salud materno-infantil y 120 consejerías personalizadas
- 5 campañas de vigilancia nutricional controlando a 85 niños y niñas menores de 3 años
- 5 campañas de desparasitación, en las que se atendió a 57 niños y niñas
- 2 campañas de suplementación alimentaria, en las que se atendió a 14 niños y niñas



Desarrollando mi comunidad desde la escuela

Este proyecto busca motivar y generar condiciones para que los padres aprendan, participen en la educación académica de sus hijos, valoren la escuela, colaboren con el docente y sigan los progresos y obstáculos de sus hijos e hijas.

Con este proyecto los padres mejoran sus habilidades de lecto-escritura, optimizan sus relaciones intrafamiliares, incrementan su participación con la escuela y obtienen las herramientas para exigir el derecho de una educación de calidad para sus hijos.

OBJETIVO

Contribuir con el desarrollo de la comunidad incrementando el acceso de los niños y niñas a los 3 niveles de educación básica regular y disminuir el índice de analfabetismo de la población adulta en las comunidades de Los Alisos, Shicún, Suyubamba, Chuquitambo y Nimpana, distrito de Patatz, región La Libertad.

BENEFICIARIOS

- 690 padres de familia
- 615 niños y niñas de los niveles de inicial, primaria y secundaria

INVERSIÓN

En el 2012 se ejecutaron S/.24,498.



➕ Croquis desarrollado con familias vulnerables. Antapita-Pataz



Socialización del estudio de línea de base. Nimpana-Pataz

PRINCIPALES LOGROS

- Socialización del proyecto en las instituciones educativas: 80854 de Chuquitambo, 80895 de Nimpana, 80743 de Shicún, 80745 de Suyubamba y 80513 de Los Alisos
- Elaboración del estudio de línea de base para identificar a la población vulnerable (personas analfabetas, niños y niñas no matriculados, niños que han desertado y repitentes)
- Socialización de resultados del estudio de línea de base y elaboración de 6 mapas educativos comunales en comunidades para ubicar la población vulnerable
- 91 visitas de consejería domiciliaria a familias vulnerables
- Reuniones con docentes sobre priorización de temas de consejería y escuela de padres

LÍNEA DE BASE. AÑO 2012

COMUNIDAD	MATRICULADOS						APROBADOS						DESAPROBADOS						RETIRADOS									
	1°	2°	3°	4°	5°	6°	ST	1°	2°	3°	4°	5°	6°	ST	1°	2°	3°	4°	5°	6°	ST	1°	2°	3°	4°	5°	6°	ST
Chuquitambo	7	11	9	7	10	3	47	7	6	7	3	10	3	36	0	4	2	2	0	0	8	0	1	0	2	0	0	3
Nimpana	20	21	16	12	9	3	81	16	16	14	11	7	3	67	0	3	2	1	2	0	8	4	2	0	0	0	0	6
Los Alisos	7	12	12	6	5	1	43	4	11	11	5	5	1	37	0	1	1	1	0	0	3	3	0	0	0	0	0	3
Shicún	4	6	4	6	3	2	25	4	4	3	5	3	2	21	0	1	1	0	0	0	2	0	1	0	1	0	0	2
Suyubamba	13	8	8	6	8	6	49	13	6	6	5	7	6	43	0	2	2	1	1	0	6	0	0	0	0	0	0	0
Antapita	4	5	3	4	3	3	22	4	3	2	3	3	3	18	0	2	1	1	0	0	4	0	0	0	0	0	0	0
TOTAL	55	63	52	41	38	18	267	48	46	43	32	35	18	222	0	13	9	6	3	0	31	7	4	0	3	0	0	14
PORCENTAJE							100							83							12							5

NÚMERO DE NIÑOS POR ANEXO QUE NO ESTÁN MATRICULADOS

NIVEL	CHUQUITAMBO	NIMPANA	SHICÚN	LOS ALISOS	SUYUBAMBA	ANTAPITA
Inicial	2	9	10	0	4	2
Primaria	7	3	4	3	0	3
Secundaria	2	3	0	4	1	0

GRADO DE INSTRUCCIÓN DE PADRES QUE TIENEN NIÑOS EN EDAD ESCOLAR

ANEXO	GRADO DE INSTRUCCIÓN	PRIMARIA		SECUNDARIA		SUPERIOR		NO SABE LEER		ENCUESTADOS	
		N°	%	N°	%	N°	%	N°	%	N°	%
Chuquitambo	PADRE	29	83	4	11	0	0	2	6	35	100
	MADRE	28	80	1	3	1	3	5	14	35	100
Nimpana	PADRE	53	76	6	9	1	1	10	14	70	100
	MADRE	53	79	1	1	1	1	12	18	67	100
Shicún	PADRE	14	74	2	11	0	0	3	16	19	100
	MADRE	14	78	1	6	0	0	3	17	18	100
Suyubamba	PADRE	40	71	11	20	3	5	2	4	56	100
	MADRE	35	65	13	24	4	7	2	4	54	100
Antapita	PADRE	13	93	0	0	0	0	1	7	14	100
	MADRE	10	71	0	0	0	0	4	29	14	100
Los Alisos	PADRE	22	76	6	21	0	0	1	3	29	100
	MADRE	25	76	2	6	1	3	5	15	33	100
TOTAL		336	76	47	11	11	2	50	11	444	100

Fortalecimiento de la enseñanza en las instituciones educativas de Pataz, en convenio con la unidad de gestión educativa local (UGEL) de Pataz

Desde el 2006 financiamos plazas docentes en algunas instituciones educativas de la provincia de Pataz, a través de un convenio de cooperación con la UGEL Pataz. En el 2012 se ha asumido el pago de 13 plazas docentes a través del convenio con el compromiso de que la UGEL Pataz, de manera gradual, gestione y obtenga el financiamiento permanente de las plazas a través del presupuesto del Tesoro Público. Asimismo, de manera temporal, Asociación Pataz ha asumido el pago, por contrato directo, de algunos docentes y promotoras de educación inicial en 6 centros poblados de los distritos de Pataz y Condormarca.

OBJETIVO

Fortalecer los servicios educativos en instituciones educativas de nivel inicial, primaria y secundaria en el ámbito de intervención.

BENEFICIARIOS

- 21 profesores y 358 estudiantes

INVERSIÓN

S/.285,130 ejecutados de enero a diciembre del 2012.



Niños de institución educativa N° 80745, Suyubamba-Pataz

PRINCIPALES LOGROS

- 13 plazas cubiertas por el convenio con la UGEL Pataz y 8 plazas cubiertas mediante contrato directo, en apoyo a algunas poblaciones de los distritos de Pataz y Tayabamba en la provincia de Pataz y el distrito de Condormarca en la provincia de Bolívar

Formulación y gestión del proyecto de inversión pública (PIP) para mejorar la calidad de la educación del nivel inicial en los distritos de Pataz, Pias y Condormarca, de las provincias de Pataz y Bolívar-La Libertad

El proyecto busca mejorar los aprendizajes de los niños de manera integral tomando en cuenta diferentes componentes de forma articulada, desarrollando nuevas prácticas con la familia y utilizando espacios educativos apropiados, así como fortaleciendo en el docente el manejo de los procesos pedagógicos y el uso adecuado de materiales educativos, lo que permitirá que los niños aprendan en igualdad de condiciones y promover una gestión con una visión orientada a lograr los aprendizajes.

Además se promueve la participación de la comunidad y del gobierno local en el proyecto, pues es indispensable para la sostenibilidad e institucionalización de la experiencia, que apunta a lograr que la educación básica sea una de las grandes actividades priorizadas en las políticas y los acuerdos concertados locales.

OBJETIVO

Adecuada prestación del servicio educativo para lograr aprendizaje en las áreas curriculares de Matemática, Comunicación, Ciencia y Ambiente, y Personal Social en los estudiantes de las instituciones educativas infantiles en los distritos de Pataz y Pias, en la provincia de Pataz; y el distrito de Condormarca, en la provincia de Bolívar-La Libertad.

BENEFICIARIOS

- 503 niños y niñas de 15 instituciones educativas de los distritos de Pataz, Pias y Condormarca
- 19 docentes del nivel inicial
- 503 padres de familia de niños y niñas del nivel inicial



Docente durante la aplicación de la guía de observación de clase

PRINCIPALES LOGROS

- Se han levantado las observaciones de la OPI y reingresado el PIP con nuevo título: Mejoramiento del servicio educativo para logros de aprendizaje en las áreas curriculares de Matemática, Comunicación, Ciencia y Ambiente, y Personal Social, de los niños y niñas del II ciclo de educación inicial de las IIEE de los distritos de Pataz, Pias y Condormarca, de las provincias de Pataz y Bolívar-La Libertad, al Gobierno Regional de La Libertad
- Se han elaborado los expedientes para el proceso de saneamiento físico legal de 6 predios usados por los servicios educativos inmersos en el PIP (Campamento, Vista Florida, Pias, Cruz Colorada, Buenos Aires y Capellanía) y se ha gestionado el proceso de titulación. Se terminó el año con la publicación de los avisos en los diarios El Peruano y La República, tal como lo indicó la SUNARP de Huamachuco

INVERSIÓN

Asociación Pataz, mediante un convenio con el Gobierno Regional de La Libertad, y gracias al aporte de Poderosa, apoyó desde el 2010 con el financiamiento para formular el perfil hasta lograr la viabilidad, por lo que ha efectuado una inversión de S/.14,489 en el 2010, S/.140,267 en el 2011 y S/.39,795 en el 2012.

PLAZAS CUBIERTAS DESDE EL 2006 EN CONVENIO CON LA UGEL PATAZ											
N° de plazas de profesores de inicial, primaria y secundaria cubiertas con financiamiento de Poderosa mediante el convenio con la UGEL Pataz						Financiamiento por año (nuevos soles)					
2007	2008	2009	2010	2011	2012	2007	2008	2009	2010	2011	2012
10	11	11	13	13	13	135,065	208,311	208,311	243,307	253,168	285,130

Facilitar el proyecto Integración escolar liberteña

El proyecto Integración escolar liberteña es ejecutado por la Asociación para el Desarrollo Intercultural (ADEI), para promover el liderazgo escolar en las instituciones educativas de secundaria de La Libertad, desde la perspectiva de la integración, del emprendimiento escolar y de la calidad. Desde el 2004 primero como Poderosa directamente y desde el 2007 como Asociación Pataz, se viene facilitando este proyecto a través de sus 3 componentes: ejecución de un taller regional para docentes asesores, preparación de los líderes escolares de la provincia de Pataz y el apoyo en la realización del evento central regional.

OBJETIVOS

- Fomentar la participación de los escolares de educación secundaria en el desarrollo de la expresión oral, mediante los encuentros escolares para que los estudiantes puedan argumentar con sentido crítico de acuerdo a la temática a desarrollar
- Crear en las instituciones educativas espacios que promuevan prácticas de organización y participación democrática, que inicien a los estudiantes en el ejercicio de sus deberes y derechos ciudadanos
- Facilitar un espacio de reflexión sobre las potencialidades y la productividad de la región promoviendo el compromiso de los líderes escolares en el proceso de integración regional y de construcción de la interculturalidad
- Propiciar la creación y el fortalecimiento de las organizaciones escolares en las instituciones educativas participantes, como inversión en la calidad de ciudadanos y de la institucionalidad democrática
- Afianzar el desarrollo de capacidades emprendedoras, tolerantes, participativas y democráticas de los líderes escolares en función de las organizaciones a las que representan

INVERSIÓN

S/.36,838 se han invertido en esta actividad.

PRINCIPALES LOGROS

- Se realizó el V Seminario Taller Regional de Docentes Promotores de Interculturalidad, Producción y Calidad (COLPA), con 59 profesores asesores de líderes escolares, 28 directivos y 7 funcionarios de las UGEL de 10 provincias de La Libertad
- Se logró formular y consensuar el esquema general del informe respecto a la ejecución de las actividades de promoción de la interculturalidad y la práctica de actitudes democráticas
- Se mejoró el esquema de proyectos productivos en función de las bases
- En el taller de las 5S (COLPA)¹ asistieron 48 participantes, entre docentes y funcionarios. Se discutieron 8 experiencias grupales de la aplicación simulada de las 5S (COLPA) con su debida sustentación y calificación
- Se apoyó en la gestión que otorgó la distinción de Personalidad Meritoria de la Cultura al presidente de ADEI, profesor Jesús Agreda Ramírez, por parte del Ministerio de Cultura
- Se realizó el II Encuentro de Líderes Escolares de la Provincia de Pataz. Se tuvo por anfitrión al colegio Juan Acevedo Arce, del distrito de Chilia
- Participaron 112 estudiantes líderes junto con sus asesores de 23 instituciones educativas de 10 distritos de la provincia
- Luego de 2 días de participación en talleres conceptuales de interculturalidad, liderazgo, COLPA y proyectos productivos, los estudiantes redactaron un importante pronunciamiento, que recoge las demandas y los compromisos a favor de la interculturalidad, del emprendimiento y del mejoramiento continuo
- No se realizó el evento regional debido a la huelga del magisterio



+ Escolares participando en encuentro de líderes escolares

BENEFICIARIOS

PARTICIPANTES DEL EVENTO CENTRAL

AÑO	1997	1998	1999	2000	2001	2002	2003	2004	2005	2006	2007	2008	2009	2010	2011	2012*
Estudiantes	150	160	148	152	248	266	257	204	246	362	355	141	278	290	288	-
Docentes	25	30	32	49	55	49	62	44	56	88	80	75	75	67	86	-
Instituciones educativas	9	14	19	29	49	41	55	37	52	73	67	61	61	38	61	-

* En el 2012, el tercer componente de intervención no se ejecutó al 100% debido a la huelga de los docentes afiliados al sindicato de profesores.

¹ Clasificar, ordenar, limpiar, prevenir, autodisciplina.

Telecentros educativos para el autoaprendizaje de los niños

El proyecto se inició en enero del 2011 en 3 instituciones educativas: Los Alisos, San Fernando y Suyubamba. En el 2012 ampliamos la cobertura del proyecto a Chuquitambo, Nimpana y Shicún, y, así progresivamente, se tiene previsto cubrir todas las instituciones educativas de nivel primaria del distrito de Pataz.

OBJETIVO

Mejorar los aprendizajes en Comprensión Lectora y Lógico-Matemática en los estudiantes de primaria de las IIEE intervenidas a través de la integración de las TIC y la capacitación a los docentes.

BENEFICIARIOS

BENEFICIARIOS/PARTICIPANTES			
	2011	2012	TOTAL
Estudiantes	135	175	310
Docentes	9	8	17
Padres de familia	186	175	361

Esto obedece a la integración de las tecnologías de la información y comunicación en el proceso de enseñanza aprendizaje de los niños y niñas y a la capacitación tecnológica de sus docentes.

PRINCIPALES LOGROS

- En el 2012, en las IIEE 80895 (Nimpana), 80743 (Shicún), 80854 (Chuquitambo), se instalaron telecentros con 4 computadoras de escritorio, 1 computadora portátil y sus respectivos muebles. Dado que ninguna de las 3 comunidades cuenta con energía eléctrica, el proyecto instaló paneles solares en Shicún y Nimpana, y 1 molino generador de energía eólica en Chuquitambo
- Se capacitó a los estudiantes, docentes y padres

de familia en el uso de la plataforma educativa (*software* educativo), conformada por 211 diseños para ser utilizados como sesiones de aprendizaje complementarias a los cursos de Matemáticas y Comunicación, del primero al sexto grado de educación primaria

- A fin de conocer el nivel en Comprensión Lectora y Lógico-Matemática de los niños y niñas de las escuelas de Shicún, Chuquitambo y Nimpana antes

del proyecto, se realizó una línea de base con una prueba de rendimiento para ambas áreas, utilizando instrumentos de acuerdo a la metodología de la unidad de medición de calidad del Ministerio de Educación

- Luego de la intervención efectuada durante el periodo académico del 2012, se aplicó una evaluación de salida para medir las mejoras obtenidas con la intervención realizada



+ Niñas reforzando aprendizajes en el telecentro educativo Suyubamba-Pataz



+ Niños felices trabajando sus actividades escolares en el telecentro educativo. Shicún-Pataz



+ Desarrollo de sesiones de aprendizaje. Niño junto con su madre



+ Niños durante sesión de aprendizaje en Suyubamba



+ Padre de familia, alumno y docente en prácticas de aprendizaje en Suyubamba

INVERSIÓN

En el 2011 se implementaron los primeros 3 telecentros educativos con un presupuesto de S/.111,885 y en el 2012 se intervinieron con 3 telecentros más con un presupuesto de S/.221,747.

RENDIMIENTO

Comunidad/ Alumnos de 2.º, 3.º y 4.º grado de primaria	COMPRENSIÓN LECTORA		LÓGICO MATEMÁTICO	
	LB	Evaluación final	LB	Evaluación final
Los Alisos	49	73	31	65
Suyubamba	72	61	57	60
San Fernando	36	68	32	52
Chuquitambo	59	62	23	68
Nimpana	52	62	23	68
Shicún	52	67	31	75

Evaluación inicial y final al 31 de diciembre del 2012 en Comprensión Lectora y Lógico-Matemática por institución educativa intervenida en el proyecto.

Es importante notar que tanto en Lógico-Matemática como en Comprensión Lectora, los estudiantes de 2.º, 3.º y 4.º grado del nivel primario de las instituciones educativas intervenidas con el proyecto terminaron con un mejor porcentaje de rendimiento escolar, excepto en Suyubamba, que no avanzó en Comprensión Lectora, debido a que los docentes fueron cambiados a mitad del proceso.

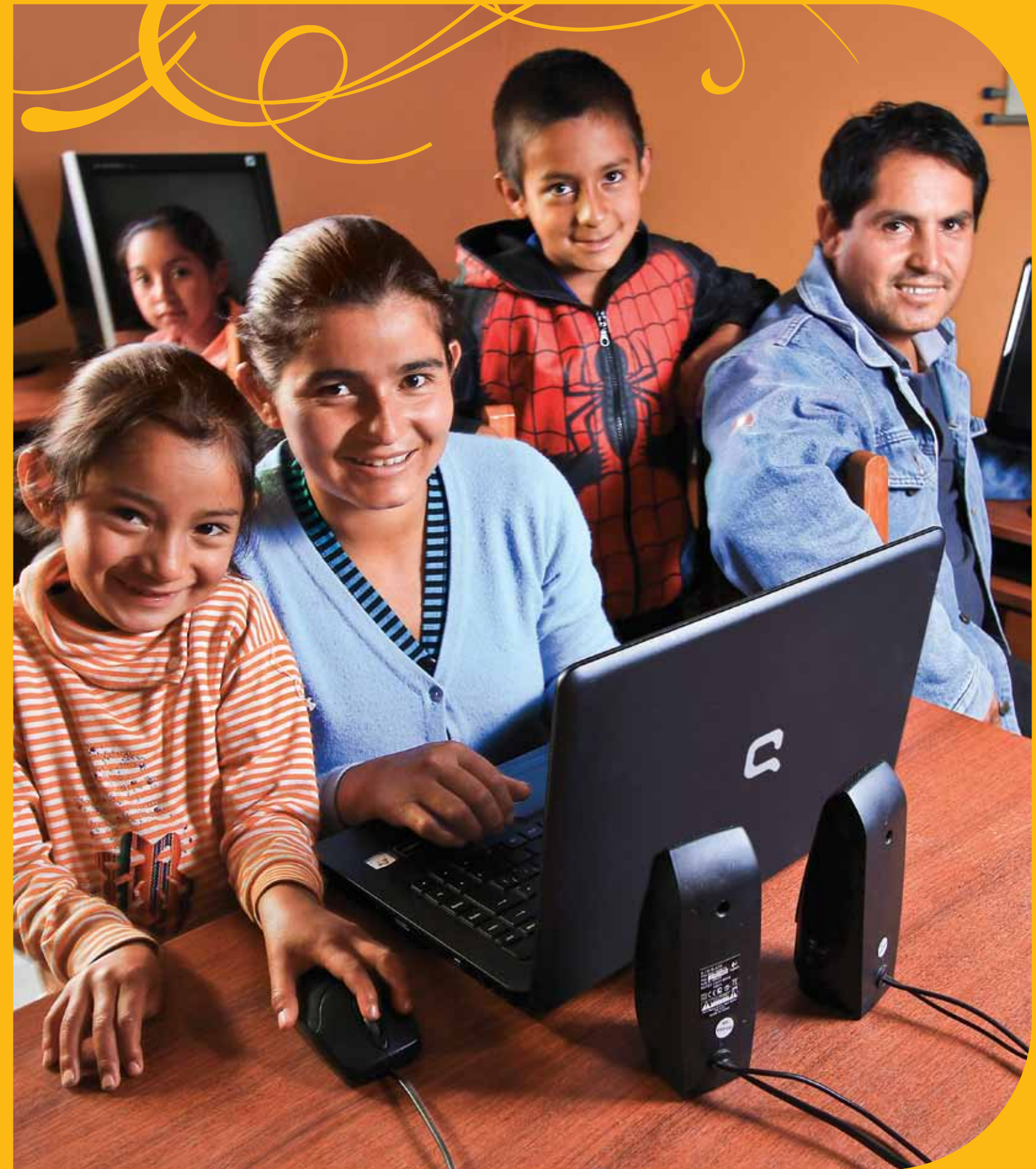

Mejoramiento de la calidad de la educación básica en ocho centros educativos del distrito de Pataz (MECAED)

MECAED es un proyecto de inversión pública con código SNIP 41528 financiado por el Gobierno Regional de La Libertad, Cáritas española a través de Cáritas del Perú y Compañía Minera Poderosa S.A. mediante Asociación Pataz, orientado a mejorar la gestión institucional, administrativa y pedagógica, y a mejorar los procesos de enseñanza-aprendizaje de los niños y niñas de primaria. Para ello se establecieron los siguientes componentes: capacidades e infraestructura y equipamiento.

El componente de capacidades, que estuvo a cargo de Cáritas del Perú, se ejecutó desde marzo del 2009 hasta junio del 2012. A través de los componentes de infraestructura y equipamiento, a cargo del Gobierno Regional de La Libertad, se proyectan construir ambientes adecuados para la enseñanza y la implementación de las aulas con recursos educativos y materiales didácticos. Al 31 de diciembre del 2012 continuaban en ejecución con recursos de esta entidad.

OBJETIVO

Lograr que el 60% de los alumnos del nivel primario de 8 escuelas del distrito de Pataz, en La Libertad, tuvieran un nivel óptimo (nivel A) en las áreas de Comunicación y Matemáticas. Para ello se capacitó, asesoró e involucró activamente a la comunidad educativa. Se logró que en Comunicación el 16% de los alumnos de nivel C pasaran al nivel B. En Matemáticas el 11% de alumnos pasaron de nivel C al nivel B y el 10% de nivel B al nivel A. La alta rotación de profesores impidió alcanzar la meta planteada que además fue bastante optimista. Las escuelas que participaron fueron Socorro, Zarumilla, Pueblo Nuevo, Pataz, Campamento, Vista Florida, Chagual y Vijus.



+ Acompañamiento personalizado a docentes participantes del proyecto MECAED. Comunidad Chagual

BENEFICIARIOS

46 docentes, 1,027 estudiantes y 556 padres de familia.

INVERSIÓN

El aporte total que se usó para desarrollar el proyecto durante 3 años se detalla por organización y se expresa en nuevos soles.

APORTE TOTAL	
Compañía Minera Poderosa S.A. a través de Asociación Pataz	972,000
Cáritas española a través de Cáritas del Perú	783,542
Gobierno Regional de La Libertad	5'778,779
Total	7'534,321



+ Especialista educativo de Cáritas realizando una demostración de clase en Chagual

PRINCIPALES LOGROS

Rendimiento en área de Comunicación

	Alumnos evaluados	Nivel C (logro no alcanzado)	Nivel B (en proceso)	Nivel A (logro alcanzado)
Línea de base	422	74.40%	9.70%	15.90%
Evaluación final	395	57.50%	26.10%	16.50%
Incremento		16.90%	16.40%	0.60%

Rendimiento en área de Matemática

	Alumnos evaluados	Nivel C (logro no alcanzado)	Nivel B (en proceso)	Nivel A (logro alcanzado)
Línea de base	418	76.60%	11.00%	12.40%
Evaluación final	399	55.10%	22.10%	22.80%
Incremento		21.50%	11.10%	10.40%

- Conformación del COPADE (Consejo Participativo de Educación) Pataz
- Implementación del proyecto educativo distrital: plan de trabajo (PT), plan de monitoreo distrital (PMD), diseño curricular distrital (DCD), reglamento de organización y funciones (ROF) y manual de organización y funciones (MOF)
- 8 consejos educativos institucionales (CONEI), con resolución directoral y ejecutando sus funciones
- 8 IIEE implementaron sus proyectos educativos institucionales (PEI)
- 5 IIEE ejecutaron proyectos de innovación educativa (PIE)
- 46 docentes han fortalecido sus capacidades en la formulación de estrategias didácticas en las áreas de Comunicación y Matemática
- 60% de docentes desarrolla unidades didácticas y sesiones de aprendizaje con contenidos diversificados-articulados
- Docentes participantes en el proyecto obtienen certificación de la UGEL Pataz y de la Universidad César Vallejo de Trujillo
- 8 IIEE cuentan con APAFA reconocidas que ejecutan planes anuales de trabajo
- 556 padres y madres participan en las escuelas de padres
- Padres de familia se involucran en la elaboración de proyectos de vida de sus hijos en edad escolar
- 8 municipios escolares en funcionamiento
- 6 planes de negocios o proyectos innovadores ejecutados por los municipios escolares
- 8 docentes asesores reconocidos por la UGEL de Pataz
- 8 IIEE utilizan centros de recursos (material didáctico y bibliográfico) y mobiliario adecuado
- 8 IIEE utilizan medios audiovisuales implementando sus AIPS
- 5 IIEE desarrollan proyectos de innovación

Salud y nutrición en comunidades del distrito de Pataz, región La Libertad-II etapa

El proyecto tiene por finalidad contribuir con el desarrollo sostenible de las comunidades, la gobernabilidad y el mantenimiento de la paz social mediante el mejoramiento del nivel de vida de la población. Para ello se desarrollan actividades con el enfoque de mejorar la salud y nutrición de las familias, mujeres, niñas y niños de 13 anexos del distrito de Pataz, área de influencia directa de las operaciones de Compañía Minera Poderosa S.A., en la región La Libertad.

OBJETIVO

Contribuir con la mejora de la salud y nutrición de las familias, mujeres, niñas y niños de 13 anexos del distrito de Pataz, en la región La Libertad.

BENEFICIARIOS

- 350 niños y niñas menores de 3 años
- 350 madres de niños y niñas menores de 3 años
- 14 instituciones educativas
- 47 docentes del nivel primario
- 1,222 estudiantes del nivel primario
- 1 municipalidad
- 13 funcionarios del gobierno local
- 4 establecimientos de salud
- 18 profesionales de cuatro establecimientos de salud

INVERSIÓN

Mediante un convenio interinstitucional entre Poderosa, Asociación Pataz, Cáritas del Perú y Cáritas Huamachuco, este proyecto se implementará durante 3 años consecutivos, desde agosto del 2012 hasta julio del 2015. Su presupuesto total asciende a S/.1'219,113. El 2012 se han ejecutado S/.180,721.00, programados para el primer año de intervención.

PRINCIPALES LOGROS

- Se capacitó al equipo técnico y al personal de los puestos de salud en estimulación temprana (el afecto, la importancia del lenguaje y el rol del juego) mediante un taller
- Se capacitó en 3 talleres a promotores de salud en estimulación temprana (en recién nacidos, niños y niñas de 1-3 meses, niños y niñas de 4-6 meses, niños y niñas de 7-9 meses)
- 185 madres capacitadas en estimulación temprana (en recién nacidos, niños y niñas de 1-3 meses, niños y niñas de 4-6 meses, niños y niñas de 7-9 meses)
- Se capacitó al equipo técnico y al personal del Ministerio de Salud (MINSA) en metodología de capacitación para adultos en un taller
- Se capacitó a los promotores de salud en salud y nutrición (alimentación complementaria) en 2 talleres
- 185 madres capacitadas en temas de salud y nutrición (alimentación complementaria)
- 41 consejerías a madres de niños y niñas menores de 3 años y gestantes en estimulación temprana, salud y nutrición
- Se realizó una campaña de dosaje de hemoglobina a 272 niños y niñas de 6 meses a 3 años y madres gestantes
- Se realizó una campaña de desparasitación a 483 personas, entre niños y niñas menores de 3 años, y a sus respectivas familias
- 276 niños se han inscrito en el proyecto a noviembre del 2012. Se les realiza un control antropométrico mensual
- Se suplementa con sulfato ferroso a 272 niños y niñas de 6 meses hasta 3 años



+ Toma de hemoglobina para descartar anemia en niños menores de 3 años. Pataz



+ Consejería a madres en alimentación complementaria. San Fernando



+ Capacitación a promotores en lavado de manos. Pataz



**IMPULSAMOS
EL DESARROLLO
ECONÓMICO**

OBJETIVO: CONTRIBUIR
AL FORTALECIMIENTO DE
CAPACIDADES QUE LOGREN
LA PRODUCTIVIDAD

Asistencia técnica para mejorar la producción de papa y forestales

A través de este proyecto se brinda asistencia técnica a los productores de papa, a familias que crían cuyes y a los productores que se dedican a producir forestales y cultivos de pan llevar en los distritos de Pataz, Pias, Cochorco y Sartimbamba. Esta asistencia técnica permite que las organizaciones de productores, con sus propios recursos o propias gestiones, vayan adquiriendo insumos para su producción y, por lo tanto, sean independientes y autosostenibles.

OBJETIVO

Mejorar los ingresos de las familias de los productores incrementando los niveles de su producción agrícola.

BENEFICIARIOS

233 productores de los distritos de Pataz, Pias, Cochorco y Sartimbamba.

INVERSIÓN

Este proyecto tiene una duración de un año, su inversión es de S/.57,459.



✚ Selección de tubérculos comerciales y no comerciales Alacoto-Pias

PRINCIPALES LOGROS

- 11.40 ha de cultivo de papa sembradas en campaña grande (2012-2013) se manejan con 62 productores de los anexos de Suyubamba, Alacoto y Pamparacra
- 6.56 ha de cultivo de papa sembradas en campaña menor (2012) fueron cosechadas en los anexos de Suyubamba, Pamparacra y Alacoto con un rendimiento promedio de 24.4 t/ha. Se generó un valor bruto de producción de S/.188,926, del cual se comercializó por un valor de venta de S/.136,261
- 9.48 ha de frejol (castilla y panamito) se han sembrado y cosechado con 18 productores de los caseríos de Asnopampa, Corrales, Chamanacucho y Laguna Seca, del distrito de Cochorco. Se logró un rendimiento promedio de 1,239 kg/ha y se generó un VBP de S/.31,656, del cual se comercializó por un valor de venta de S/.30,390
- 89 familias del distrito de Pataz y Pias han recibido asistencia técnica en la crianza de cuyes. Al cierre del periodo ellas manejan 2,110 cuyes valorizados en S/.52,750
- 3 promotores pecuarios han sido fortalecidos en el manejo de cuyes, ovinos y porcinos
- 350,000 plántulas de eucalipto se tienen listas para ser instaladas en campo definitivo, en los distritos de Pataz, Cochorco

Fortalecimiento de capacidades de pequeños productores de trigo durum en comunidades de los distritos de Pataz y Pias, región La Libertad

Como en toda la provincia de Pataz, los agricultores del distrito de Pataz y Pias siembran trigo de manera tradicional. Pero, sin asesoramiento técnico de producción, llegan a tener un rendimiento por hectárea de solo 1,000 kg. Además no se han organizado para generar mayor volumen y mejorar los precios, y no cuentan con canales adecuados de comercialización.

OBJETIVO

Incrementar la rentabilidad del cultivo del trigo de los beneficiarios del proyecto en los distritos de Pataz y Pias, provincia de Pataz, región de La Libertad.

BENEFICIARIOS:

27 productores de los anexos de Vista Florida, Alacoto y Pamparacra.

INVERSIÓN

Este proyecto tiene una duración de 4 años; el 2012 es el primer año con una inversión de S/.131,671.



✚ Reunión de capacitación en trigo. Pamparacra-Pias



Espiga de trigo en Alacoto-Pias

PRINCIPALES LOGROS

- 10.04 ha de cultivo de trigo se han instalado con semilla mejorada y se están manejando con 27 productores de los anexos de Vista Florida, Alacoto y Pamparacra. Ellos han obtenido un rendimiento promedio de 1,961 kg/ha, y generado un valor bruto de producción de S/.32,912, del que se ha comercializado por un valor de S/.31,596



✚ Cosecha de trigo en Pamparacra-Pias (traslado de la cosecha a la parva)

Centro de ensayos agrícolas, desarrollo Fundo Chagualito

Se ha implementado este centro para desarrollar proyectos de adaptación, comprobación y evaluación de cultivos y crías con material genético mejorado. El propósito del centro es difundir tecnología agrícola y pecuaria mejorada y debidamente comprobada para las zonas agroecológicas del centro, viables tanto en el aspecto técnico productivo como agroeconómico. Está dirigido a prestar servicios a los productores interesados de los distritos de Pataz, Pias, Cochorco, Sartimbamba y Chilia.

OBJETIVO

Desarrollar nuevos cultivos y crías mejoradas que se adapten al ámbito de intervención y que sean de fácil adopción por los productores.

BENEFICIARIOS

60 productores.

INVERSIÓN

Este plan de trabajo se desarrollará en 3 años. El 2012 fue el primer año con una inversión de S/.89,461.



Galpón de cuyes en Fundo Chagualito



Módulo de crianza de cuyes en batería

PRINCIPALES LOGROS

- Se ha implementado una granja de cuyes reproductores con 300 cuyes de alto valor genético
- Instalación de parcelas de alfalfa y maíz chala como alimento para cuyes
- Instalación de una parcela de chíca para evaluar su adaptabilidad a las condiciones de Chagual y Chagualito usando un sistema de riego tecnificado
- Implementación de un sistema de riego tecnificado por goteo y aspersión con tecnología de automatización



Vista panorámica del sistema de riego por goteo

Fortalecimiento a productores de palto en Cochorco y Sartimbamba

Cochorco y Sartimbamba son distritos agrícolas por excelencia que tienen gran potencial de plantaciones de palto. Por ello se ha implementado un paquete tecnológico al alcance de los productores para desarrollar buenas prácticas agrícolas para el cultivo de palto con énfasis en la producción orgánica.

OBJETIVO

Incrementar los ingresos de las familias de los productores de palto mejorado de los distritos de Cochorco y Sartimbamba que participan en el proyecto.

BENEFICIARIOS

66 productores.

INVERSIÓN

Este proyecto ha tenido una duración de 3 años con una inversión total estimada de S/.60,594. El 2012, último año del proyecto, la inversión ha sido de S/.26,443. Cabe resaltar que a partir del 2013 se continuará trabajando con los productores de palto de Cochorco y Sartimbamba a través del proyecto Certificaciones orgánicas para el fortalecimiento y comercialización de asociación de productores.



Selección de palta para comercialización, centro de acopio Corrales. Cochorco



Capacitación en trampas atrayentes. Cultivo de papayo. Buenos Aires-Cochorco

PRINCIPALES LOGROS

- 66 productores que conducen 18.51 ha de palto mejorado reciben asistencia técnica y capacitación. El 90% de ellos adopta las tecnologías en manejo de palto, que inciden en el tema de buenas prácticas agrícolas
- 6,068 plantas de palto son permanentemente supervisadas en el manejo técnico que corresponde
- S/.81,710 se han generado producto de la venta de 39.8 toneladas de palta de 66 productores integrantes de la Asociación de Productores Agrarios del Distrito de Cochorco (APROADIC) desde que iniciamos el proyecto. De ellos, S/.46,016 corresponden al 2012
- Se está tramitando la certificación orgánica. Al cierre de esta memoria se han remitido todos los documentos, con los que se levantan las observaciones hechas por la certificadora

Mejoramiento de la producción ganadera y derivados lácteos en el distrito de Chilia

Este proyecto se basa en la asistencia técnica para el adecuado manejo ganadero y así mejorar la sanidad animal e incrementar el rendimiento de leche. Además incluye el asesoramiento en el proceso de certificación orgánica de la leche y quesos, lo que abre la oportunidad de participar en un mercado más competitivo.

OBJETIVO

Facilitar la transformación de lácteos para contribuir con el mejoramiento de la rentabilidad y productividad ganadera en el distrito de Chilia, provincia de Pataz.

BENEFICIARIOS

122 productores del distrito de Chilia.

INVERSIÓN

Este proyecto ha tenido una duración de 4 años con una inversión total estimada de S/.115,445. El 2012 fue el último año con una inversión de S/.34,465. En el 2013 se continuará promoviendo la ganadería y comercialización de lácteos bajo el enfoque de certificación orgánica.



Presencia de mastitis en vacas. Nunamarca-Chilia

PRINCIPALES LOGROS

- 122 ganaderos reciben asistencia técnica para manejar una población de 790 vacunos
- 41 vacas en producción con un rendimiento promedio de 8 litros/vaca/día, respecto a los 4 litros/vaca/día que producían en promedio al inicio del proyecto hace 4 años. Cabe resaltar que en el 2013 se continuará trabajando con los productores de Chilia, a través del proyecto Certificaciones orgánicas para el fortalecimiento y comercialización de asociación de productores, la meta final es llegar a 12 litros/vaca/día en promedio al 2016
- Los ganaderos tienen un capital de S/.7,574 en un botiquín veterinario administrado por la Asociación de Ganaderos que comenzó con S/.5,000
- S/.137,549 se han generado producto de las ventas de 13,304 kilos de queso, 180 kilos de manjar blanco y 348 litros de yogur, producidos en la planta de transformación de lácteos, lo que ha mejorado los ingresos de los productores. Los ingresos por ventas de los últimos 3 años fueron:

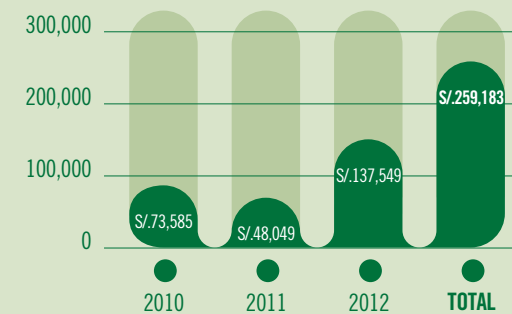

Fuente: Elaboración propia

- En cuanto a la producción de queso, 330 litros/día se han acopiado al finalizar diciembre del 2012; la capacidad de acopio es de 500 litros/día
- El proceso de certificación orgánica sigue en marcha. Al cierre de esta memoria se han remitido todos los documentos y levantado las observaciones hechas por la certificadora



Administración de sulfato de magnesio a toros. Nunamarca-Chilia



Diagnóstico de mastitis. Nunamarca-Chilia



Plan de producción del Fundo Hualanga

En el fundo se han realizado labores de mantenimiento de las plantaciones de papaya que están en pleno proceso de producción. El plan de este fundo en general se orienta a mantener, cosechar y comercializar la producción de los frutales que allí existen (papaya, limón, naranja y mango criollo).

OBJETIVO

Realizar un manejo adecuado del cultivo de papaya y otros frutales.

BENEFICIARIOS

20 productores.

INVERSIÓN

Se elaboran y ejecutan planes anuales desde hace 5 años, que han significado una inversión de S/.683,236. Este año la inversión ha sido de S/.90,104.



✚ Identificación de plantas madre para extracción de semilla de naranja



Evaluación de frutos de papaya para comercialización

PRINCIPALES LOGROS

- Se han manejado 9 parcelas de papaya que hacen 2.45 ha, las que están llegando al final de su ciclo productivo
- Se tiene 0.5 ha de nuevas plantaciones de papaya



✚ Parcela de papaya La Revisa



Plan de producción del Fundo Palca

Este fundo tiene priorizado su accionar en la crianza técnica de truchas y cultivo de hortalizas.

OBJETIVO

Desarrollar nuevos cultivos y crianzas mejoradas que se adapten a la zona agroecológica del fundo. Los que resulten promisorios, técnica y económicamente, serán promovidos para que sean adoptados por los productores beneficiados de la zona.



+ Evaluación de campos de hortalizas

BENEFICIARIOS

28 productores.

INVERSIÓN

Se elaboran y ejecutan planes anuales desde hace 5 años, que han significado una inversión de S/.527,979. El 2012 la inversión ha sido de S/.69,304.



+ Siembra de chía para evaluación

PRINCIPALES LOGROS

- 730 m² de cultivo de hortalizas entre lechuga, tomate, cebolla, betarraga, rabanito, etc. se han conducido, cosechado y vendido
- S/.9,352 se han generado como producto de la venta de truchas y hortalizas producidas con manejo técnico mejorado durante la campaña del 2012, en comparación con S/.21,149 del 2011². La disminución en las ventas es porque en el 2012 concentramos esfuerzos en la transferencia de tecnología a los productores de la zona y que ellos incrementen su comercialización
- 0.6 ha de cultivo de chía se ha instalado en Palca para evaluar todo su proceso productivo y rentabilidad económica
- Se está brindando asistencia técnica a los productores de la zona desde el fundo, en temas agrícolas y pecuarios, a través de un técnico agropecuario



+ Cosecha de zanahoria



² Es positivo, ya que no es un objetivo de Asociación Pataz generar ingresos, y se busca producir menos para poder dar mayor oportunidad a los productores locales.

Facilitar la comercialización y certificación orgánica de los productos de la Asociación de Productores del Distrito de Cochorco (ASPRODIC)

ASPRODIC es una asociación de productores que cuentan con áreas de cultivo de hierbas aromáticas. Su producción es procesada para obtener filtrantes (infusión) de distintos sabores: hierbaluisa, manzanilla, panizara y menta, comercializadas bajo la marca Ally Qampy, que significa 'planta que cura'.

OBJETIVO

Incrementar los ingresos de las familias de los productores de hierbas aromáticas de la asociación.

BENEFICIARIOS

52 productores.

INVERSIÓN

Este proyecto ha tenido una duración de 4 años, con una inversión de S/.47,012. El 2012 la inversión ha sido de S/.2,360. Se continuará promoviendo la comercialización de filtrantes bajo el enfoque de certificación orgánica.



+ Participación en la Expoferia de Proyectos de RSE en la Universidad Católica

PRINCIPALES LOGROS

- 4,835 cajas de filtrantes de la marca Ally Qampy se han producido en el año, comparado con 2,375 cajas en el 2011
- S/.10,753 se han generado producto de las ventas de los filtrantes, comparado con S/.4,585 en el 2011
- Se facilitó la participación de Ally Qampy en la novena Expoferia de Proyectos de Responsabilidad Social Empresarial realizada en Lima
- Se facilitó la elaboración del plan de negocios Fortalecimiento de la cadena productiva de filtrantes Ally Qampy-Cochorco, presentada a Agroideas por S/.355,020. Al haber sido seleccionado, recibirán el 70% como fondo no reembolsable



+ Procesamiento de filtrantes. Aricapampa-Cochorco

Mejoramiento de la crianza de ovinos en Chuquitambo y Nimpana

Chuquitambo y Nimpana son anexos del distrito de Pataz con condiciones adecuadas para desarrollar y manejar el ganado ovino, actividad complementada con la labor agrícola. La integración de estas dos actividades contribuirá a mejorar los ingresos económicos de las familias, lo que optimizará además la utilización de mano de obra y generará empleo para las familias que participan en el proyecto.



+ Cordero mejorado, cría de padrillo Hantshire Down con oveja criolla. Chuquitambo

OBJETIVO

Contribuir con el mejoramiento de la rentabilidad y productividad de la actividad ganadera de ovinos en los anexos de Chuquitambo y Nimpana, en el distrito de Pataz.

BENEFICIARIOS

38 productores de los anexos de Chuquitambo y Nimpana.

INVERSIÓN

En el 2011 la inversión fue de S/.19,090 y en el 2012 de S/.61,613. Se continuará trabajando en el 2013.

PRINCIPALES LOGROS

- 38 familias de los anexos de Chuquitambo y Nimpana, que recibieron 52 ovinos de raza al inicio del proyecto, han recibido asistencia técnica y capacitación especializada, y han logrado reproducirlos y tener 59 ovinos de raza. En el siguiente año se incrementará con 24 ovinos mejorados en la comunidad Los Alisos
- Los criadores de 312 ovinos criollos y de 22 media sangre (cruce de ovino de raza con ovino criollo) de ambas comunidades reciben asistencia técnica para el manejo de sus animales
- En el anexo de Chuquitambo, debido a la escasez de pasto, se han elaborado 220 kg de ensilaje y 470 kg de heno, para mayo, junio, julio y agosto



+ Capacitación en inyección subcutánea para el tratamiento y control de parasitosis. Nimpana-Pataz

Reproductor en buen estado nutricional y de salud, alimentado con alfalfa, Nimpana, Pataz

Control y erradicación de la mosca de la fruta en el valle del río Marañón, del distrito de Pataz-convenio con SENASA-La Libertad

Desde el 2010, Asociación Pataz realiza actividades enfocadas en el control de la mosca de la fruta, pero no es hasta marzo del 2011 que el Servicio Nacional de Sanidad Agraria (SENASA) de La Libertad declara de interés público combatir esta mosca en varias zonas de la región; entre ellas los distritos de Pataz, Cochorco y Sartimbamba. En base a ello se firmó un convenio entre SENASA, Asociación Pataz, los productores y los gobiernos locales (municipalidades distritales de Sartimbamba y Cochorco) para unir esfuerzos en esta lucha.

OBJETIVO

Contribuir a mejorar la competitividad de los productos agrícolas e incrementar los ingresos de los agricultores y las condiciones de vida de los productores de los valles del río Marañón en los distritos de Pataz, Cochorco y Sartimbamba.

BENEFICIARIOS

417 productores en ambas márgenes del río Marañón.

INVERSIÓN

Este proyecto tiene una duración de 6 años, con una inversión acumulada en su tercer año de S/.279,020. En el 2012 la inversión ha sido de S/.142,762.



Capacitación en podas y riego (anillados). Nimpana-Pataz



Vivero familiar. Nimpana-Pataz



Vivero familiar. Nimpana-Pataz

PRINCIPALES LOGROS

Evolución del MTD. Valle del río Marañón

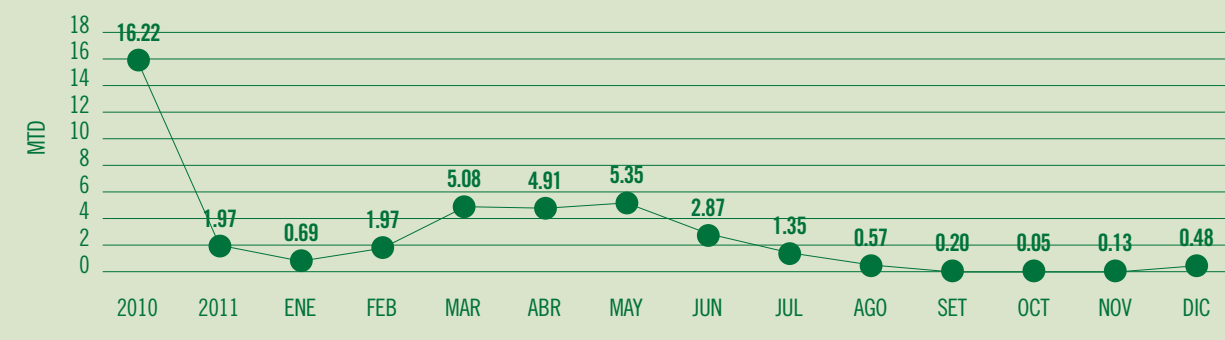

Fuente: Elaboración propia

- A la semana 52 (30/12/2012) se tiene un índice MTD (Mosca, Trampa, Día) de 0.31, lo cual indica que la estrategia empleada está dando buenos resultados (el límite máximo permitido es de 1). En la campaña de mango del año se ha tenido un índice de daño de tan solo 2% comparado con el 60% que se tenía al inicio del proyecto
- 1,226 ha de frutales vienen siendo supervisadas con la instalación de 172 trampas oficiales del SENASA, en comparación con 1,231 y 178 en el 2011, respectivamente, en las zonas de Chagual, Chagualito, Hualanga, Huangalé, Llaupuy, Llullayaco, Nimpana, Shicún, Shingate, Vijus, Hualanga y Vista Florida
- 417 productores han sido involucrados en el monitoreo de las trampas oficiales de la mosca de la fruta, programada aleatoriamente por SENASA. De ellos, 118 productores han recibido de

manera voluntaria asistencia técnica y capacitación en manejo de sus plantaciones de frutales sobre podas, riegos, fertilización, control de plagas, enfermedades, entre otros temas

- 8,868 plantas de frutales (palta, mango y naranja) vienen siendo manejadas directamente con los beneficiarios
- 18,243 plantones de frutales mejorados se están produciendo en viveros familiares con 74 productores. Los frutales que se producen son palta, mango, naranja y papaya. Es el primer año de esta actividad
- El personal técnico de AP junto con 34 productores han seleccionado algunas plantas de frutales de sus parcelas, en las cuales han ejecutado un manejo demostrativo para que los resultados que se obtengan sean evidenciados y adoptados por esos agricultores en el resto de su parcela

Promoción del desarrollo agropecuario y forestal en los distritos de Buldibuyo, Huaylillas, Tayabamba, Ongón, provincia de Pataz, región La Libertad

En la mayoría de los distritos de la provincia de Pataz, la agricultura, la principal actividad económica, se caracteriza por ser de baja rentabilidad, carente de asistencia técnica y capacitación en el manejo agronómico de cultivos, control de plagas y enfermedades, control fitosanitario, uso de semillas mejoradas y uso de fertilizantes de mala calidad. Esto impide que los pequeños agricultores incrementen su producción y hagan rentables sus cultivos. Además no se promueve la arborización para reducir la contaminación ambiental y generar ingresos complementarios.

Para fortalecer organizaciones patacinas, este proyecto ha sido tercerizado y lo ejecuta el Comité de Vigilancia, Gestión y Desarrollo Provincial de Pataz, Residentes en Trujillo.

OBJETIVO

Incrementar la rentabilidad de la producción agropecuaria y forestal en los distritos de Huaylillas, Buldibuyo, Ongón y Tayabamba, en la provincia de Pataz, región La Libertad.

BENEFICIARIOS

251 productores.

INVERSIÓN

Este proyecto tiene una duración de 4 años, y al 2012, que fue el primer año, la inversión fue de S/.111,793.



Anexo de Gochapita, comunidad La Victoria, distrito de Tayabamba

PRINCIPALES LOGROS

- 4 empresas agropecuarias de productores locales en formación este primer año
- 86 familias se beneficiaron con la entrega de 446 cuyes reproductores de raza mejorada
- 4 empresas se beneficiaron con la entrega de 83 cuyes
- 50,000 plantones de eucaliptos producidos a nivel de repique en viveros locales este primer año
- 1,400 plantones de palto se producen en los anexos de Carhuac y Uctubamba este primer año



+ Muestreo de plantas en la comunidad La Victoria, distrito de Tayabamba

Forestación en la cabecera de la microcuenca Lavasen-Chuquitambo

Este proyecto permitirá que productores del anexo de Chuquitambo pertenecientes a la comunidad campesina Sol Naciente, ubicada entre Chuquitambo y Nimpana, en sociedad con la asociación AGROMAC, oferten madera para su uso, para minería, carpintería, etc., y logren mejorar sus ingresos económicos.

OBJETIVO

Promover el mejoramiento de los ingresos económicos de los pobladores rurales del anexo de Chuquitambo, distrito de Pataz, a través de su inserción en la producción y venta de productos madereros con enfoque sostenible.

BENEFICIARIOS

7 familias.

INVERSIÓN

Este proyecto tiene una duración de diez años, y el 2012, que fue su primer año, la inversión fue de S/.31,519.



+ Evaluación de plagas en plántulas repicadas



Alineado de bolsas

PRINCIPALES LOGROS

- 35,000 plantones (equivalentes a 35 ha) de eucalipto listos para ser instalados en campo definitivo en terrenos de los miembros de la asociación AGROMAC este primer año. El proyecto es por 10 años y tiene una meta total de 350 ha

Instalación y funcionamiento de un centro de servicios económicos del proyecto de reducción y alivio a la pobreza en el corredor sierra La Libertad-Oficina Patatz 2010-2013

El proyecto busca articular a compradores e inversionistas con proveedores locales (productores agrícolas, artesanos, piscicultores, etc.) promoviendo la inversión privada en las zonas donde interviene. Su enfoque es producir lo que se vende.

OBJETIVO

El proyecto tiene por objetivo contribuir con la reducción de la pobreza a través de la generación de ingresos y empleos sostenibles como producto de la dinamización de negocios privados en el corredor económico de la sierra de La Libertad, zona del distrito de Patatz.

BENEFICIARIOS

Principalmente la población del distrito de Patatz y zonas aledañas.

INVERSIÓN

Este proyecto tiene una duración de 3 años, y al 2012, que fue su segundo año, la inversión acumulada fue de S/.318,698. Ese año la inversión ha sido de S/.236,970.



✚ Galpón de gallinas ponedoras en el caserío de Yuracyacu, del distrito de Pías

PRINCIPALES LOGROS

- El Centro de Servicios Económicos (CSE)-Pataz maneja una cartera de 13 negocios, de los cuales 9 están en funcionamiento y 4 están en proceso de organización. En el 2011, que fue el primer año, se han comenzado a manejar 7 de estos negocios
- Los 4 nuevos negocios en organización son: palta y quinua en Sartimbamba, huevos de gallina en Yuracyacu y patos en Chagualito, y repotarán ventas a partir del 2013
- Los 9 reportaron ventas por aproximadamente S/.1'262,255 en el 2012: habas, tara, menestras, palta (Cochorco), mango, trucha, pollo y kion, frente a los S/.648,098 reportados el 2011
- El CSE continúa con la labor de identificar y gestionar nuevos negocios con potencial de crecimiento y sostenibilidad, para lo que moviliza recursos públicos y privados en especial de PROCOMPITE
- Se asesoró y participó junto al equipo de la Municipalidad Distrital de Sartimbamba para la elaboración y puesta en marcha de PROCOMPITE por S/.500,000 para financiar cadenas productivas de palta Hass y quinua

Desarrollo de la cadena productiva del cultivo de papa, en el distrito de Tayabamba, provincia de Patatz, región La Libertad

En el Perú, la papa es el principal cultivo en áreas sembradas y representa el 25% del PBI agropecuario. Es considerada la base de la alimentación de la zona andina. La producen 600,000 unidades agrarias y genera 27 millones de jornales principalmente en la región de la sierra, donde se concentra la mayor superficie sembrada.

Tayabamba es una zona con mucho potencial para este cultivo, que se realiza de manera tradicional. El rendimiento de este cultivo es bajo, lo que genera costos elevados para la producción cosechada. Con este proyecto se buscan mejorar los aspectos productivos, el uso de material genético mejorado, el manejo de cultivos, cosecha, entre otros.

OBJETIVO

Mejorar la rentabilidad del cultivo de la papa en el distrito de Tayabamba, provincia de Patatz, región La Libertad.

BENEFICIARIOS

292 productores.

INVERSIÓN

Este proyecto tiene una duración de 5 años, y al 2012, que fue el primer año, la inversión fue de S/.100,911.

PRINCIPALES LOGROS

- 7 ha de cultivo de papa aproximadamente han sido sembradas, bajo la modalidad de parcelas demostrativas, para la producción de semilla mejorada. La meta a 5 años es de 50 ha
- 7 comités de productores se han formado este primer año, la meta es 22
- 7 empresas agropecuarias de los productores que participan en el proyecto se encuentran en proceso de formación
- 7 planes de negocio se elaboraron para cada organización empresarial



✚ Anexo Pachacrohuy, distrito de Buldibuyo

Cultivo de papa en el anexo Carhuac, distrito de Buldibuyo



**RESPALDAMOS
EL BUEN USO DE
LOS RECURSOS
NATURALES**

OBJETIVO: PROCURAR UN
INGRESO SOSTENIDO A LOS
BENEFICIARIOS DE NUESTRO
ECOSISTEMA

Forestación con fines maderables en Pampa de Huaguil, distrito de Chugay

En convenio con la Municipalidad Distrital de Chugay se continúa forestando la parte alta del distrito conocida como Pampa de Huaguil, con plantones de pino y eucalipto. Además se han logrado formar nuevas alianzas estratégicas con Agro Rural de Sánchez Carrión y con la Asociación Civil para la Investigación y Desarrollo Forestal (ADEFOR).

OBJETIVO

Contribuir con la mejora de los ingresos de los pobladores del distrito de Chugay estableciendo macizos forestales de pino y mejorando el ambiente.

BENEFICIARIOS

260 productores.

INVERSIÓN

Este proyecto tiene una duración de 7 años, y la inversión al cuarto año fue de S/.102,932. En el 2012 la inversión ha sido de S/.49,240.

PRINCIPALES LOGROS

- 260 familias están siendo beneficiadas con los trabajos de forestación en 14 caseríos del distrito de Chugay: Arcopampa, Canucubamba, Chinac, Chugay, Chugollpaque, El Progreso, Huaguil, La Soledad, Las Colpas, Licame, Macullida, Mushit, San Juan y Sitabal
- 194.61 ha sembradas de pino y eucalipto se manejan a través de podas, control de plagas y enfermedades en los caseríos de Canucubamba, Macullida, San Juan Alto, San Juan Bajo, Chinac, Las Colpas, Arcopampa, Huaguil, Mushit sector El Quinual, La Soledad y Sitabal

- Se han instalado en campo definitivo desde la campaña 2010-2011 hasta diciembre del 2012 la cantidad de 504,107 plantones entre pinos y eucaliptos

CAMPAÑA	N° DE PLANTONES		
	PINO	EUCALIPTO	TOTAL
Plantación campaña 2010-2011	63,000	55,800	118,800
Plantación campaña 2011-2012	224,300	129,007	353,307
Plantación campaña 2012-2013	22,000	10,000	32,000
TOTAL	309,300	194,807	504,107



+ Traslado de plantones de pino de ADEFOR a agricultores. Caserío de Chugay



+ Entrega de plantones de pino de ADEFOR a agricultores. Caserío de Macullida, sector La Chapita



+ Plantaciones de pino en San Juan. Explicando el proceso de implementación del proyecto forestal



+ Entrega de plantones de pino de ADEFOR a agricultores. Caserío Macullida



**CREEMOS EN
LA ASOCIACIÓN
PÚBLICO-PRIVADA**

OBJETIVO: ACTUAR EN SINERGIA
POR EL DESARROLLO

Evaluación y selección de clones de papa a través de la selección varietal participativa (SVP)

Esta intervención es parte de un proyecto nacional³ organizado por la Red Latin Papa del Centro Internacional de la Papa (CIP) a través de la formación de consorcios. Con este proyecto se evalúan y seleccionan clones promisorios en parcelas experimentales y parcelas demostrativas con la finalidad de seleccionar el material que mejor se adapte a nuestro ámbito de trabajo.

Este proyecto se trabaja en alianza estratégica con el Centro Internacional de la Papa, el Instituto Nacional de Innovación Agraria de Cajamarca y la Municipalidad Distrital de Chugay.

OBJETIVO

Evaluar y seleccionar por lo menos un clon resistente a la racha, un clon tolerante a las heladas y un clon tolerante al calor para que el INIA los libere como variedad⁴ a partir del 2014.

BENEFICIARIOS

148 familias beneficiarias.

INVERSIÓN

Este proyecto tiene una duración de 5 años, y al 2012, que fue el segundo año, la inversión acumulada fue de S/.87,178. El 2012 la inversión ha sido de S/.53,034.



+ Degustación de la cosecha. Anexo de Suyubamba-Pataz



+ Cosecha de clones tolerantes a la racha en San Juan-Chugay



+ Cosecha de clones tolerantes a las heladas en San Juan-Chugay

PRINCIPALES LOGROS

- 148 productores que participan en los ensayos en 9 grupos de trabajo en los anexos de Chuquitambo, Alacoto, Suyubamba, Pamparacra y Chagual, de la provincia de Pataz, y los caseríos de Chagualito, Canucubamba, Soledad y San Juan, de la provincia de Sánchez Carrión, aprendieron técnicas de manejo para su producción futura
- Se han evaluado 14 clones en cuanto a su resistencia a la racha y se han seleccionado 9 de ellos. Estos serán evaluados nuevamente durante la campaña 2012-2013
- Se han evaluado 9 clones en cuanto a su tolerancia a heladas y se han seleccionado 5 de ellos, que se evaluarán nuevamente durante la campaña 2012-2013
- Se han evaluado 25 clones en cuanto a su tolerancia al calor y se han seleccionado 6, los que se evaluarán nuevamente durante la campaña 2013
- Paralelamente se han instalado 2 parcelas de comprobación con 3 clones resistentes a la racha en Pataz y Pias. Estos clones tienen las mejores características para que se adapten a la provincia de Pataz y a la provincia de Sánchez Carrión.



+ Cosecha de clones tolerantes a la racha, elección de criterios a la cosecha. San Juan, Chugay



+ Evaluación de plagas y enfermedades en parcela de clones. Anexo Alacoto-Pias

³ Se puede encontrar mayor información del proyecto nacional en <http://cipotato.org/publications/pdf/005826.pdf>
⁴ Cuando por primera vez se pone técnica y legalmente a disposición una determinada variedad de papa, maíz, etc.

Caracterización de papas nativas en el distrito de Chugay

Este proyecto busca valorar la biodiversidad y el conocimiento local de la papa nativa. Para ello se ha realizado una alianza estratégica con el Centro Internacional de la Papa, el Instituto Nacional de Innovación Agraria (INIA) de Cajamarca y la Municipalidad Distrital de Chugay. Esta alianza permite contar con las herramientas para caracterizar morfológica, molecular y nutricionalmente las variedades nativas para promover la comercialización de una o dos de ellas. Además se elaborará un catálogo de las variedades nativas.

OBJETIVO

Identificar las variedades nativas que tengan las mejores características para una producción comercial y demanda en el mercado, de tal manera que las familias productoras mejoren sus ingresos y condiciones de vida.

BENEFICIARIOS

20 productores de los caseríos de Canucubamba y La Soledad.

INVERSIÓN

Este proyecto tiene una duración de 6 años, y al 2012, que fue el tercer año, la inversión acumulada fue de S/.103,503. Ese año la inversión ha sido de S/.48,599.



+ Proceso del lavado para caracterización en cosecha. Caserío Canucubamba-Chugay



PRINCIPALES LOGROS

- La caracterización agronómica se realizó bajo la dirección técnica del INIA Cajamarca durante 3 campañas agrícolas. La caracterización molecular y nutricional dirigida por el CIP estuvo en pleno proceso al cierre de esta memoria, y consta de extracción del ADN para el conteo de cromosomas, mapeo de las papas a través de marcadores genéticos (marcadores SSR: 150 accesiones y 2 repeticiones para cada uno), caracterización de las células (citometría: 150 accesiones), análisis nutricional (lío-filización), análisis minerales (150 accesiones), análisis vitamina C, polifenoles (150 accesiones) y análisis de calidad de fritura (150 accesiones)
- 136 variedades de papa nativa ya fueron instaladas a fines de agosto del 2012: 16 variedades en el caserío Canucubamba, 87 variedades en el caserío La Soledad y 33 variedades en ambas localidades. La finalidad de esta nueva siembra es ratificar la variedad nativa con potencial de mercado e inscribirla en el registro de cultivares comerciales (RCC). Asimismo, estas parcelas nos servirán para continuar extrayendo material para la caracterización agronómica, molecular o nutricional de las variedades pendientes de ejecución

Caracterización en floración. Caserío La Soledad





OBJETIVO: FORTALECER A LAS INSTITUCIONES E IMPULSAR UN CIVISMO SOCIALMENTE RESPONSABLE Y DE CONFIANZA, PARA INCREMENTAR EL CAPITAL SOCIAL DE LAS POBLACIONES

Concurso de proyectos de desarrollo comunal en el distrito de Pataz

Concurso establecido para fortalecer la propia gestión y capacidad de los Comités de Desarrollo Comunal (CODECOS) en el distrito de Pataz. El concurso premia con un fondo no reembolsable los 3 mejores proyectos de desarrollo, luego de una evaluación y selección.

OBJETIVO

Contribuir con la gobernabilidad en el distrito de Pataz fortaleciendo las capacidades de gestión de las instituciones locales como los CODECOS, con un enfoque socialmente responsable.

BENEFICIARIOS

13 CODECOS y más de 7,000 pobladores del distrito de Pataz.

INVERSIÓN

Esta es una actividad anual para la que en el 2012 se han destinado S/81,000 para que se ejecuten 3 proyectos ganadores; al cierre del periodo se desembolsaron S/41,347.



+ Firma de acuerdos con los presidentes de los CODECOS de Shicún y Chuquitambo



+ Lic. María Elena Ortiz, representante de la Gerencia de Desarrollo Social del Gobierno Regional de La Libertad, informando a los representantes de CODECOS sobre los proyectos de desarrollo social



+ CODECOS evaluando proyectos de mejoramiento para el anexo de Chuquitambo



+ CODECO Los Alisos presentando su rendición de cuentas ante la comunidad

PRINCIPALES LOGROS

- Se asesoró a 8 CODECOS, de los cuales 5 presentaron sus proyectos de obras comunales
- Se facilitó la ejecución del IV Encuentro de CODECOS, al cual asistieron 60 personas y donde los 5 CODECOS sustentaron sus proyectos ante un jurado evaluador
- 3 perfiles de proyectos de 3 CODECOS (Chuquitambo, Los Alisos y Shicún) ganaron S/27,000 cada uno para su financiamiento



+ Asociación Pataz haciendo entrega del primer desembolso del 50% del cofinanciamiento del proyecto Concesionario del comedor de Shicún

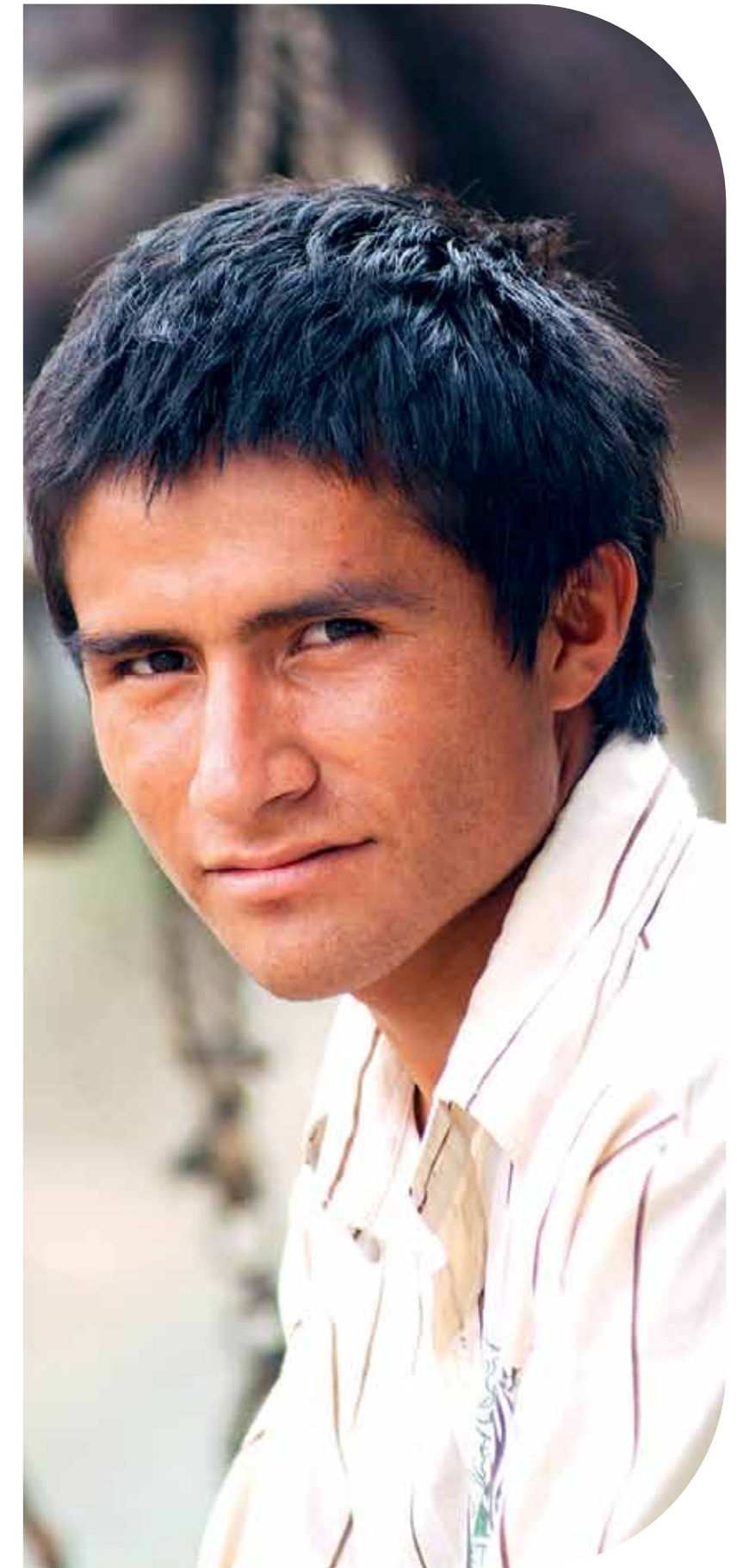



**PROGRAMA MINERO
DE SOLIDARIDAD CON
EL PUEBLO-APORTE
VOLUNTARIO**

OBJETIVO: PROMOVER EL BIENESTAR, EL DESARROLLO SOCIAL Y MEJORAR LA CALIDAD DE VIDA DE POBLACIONES EN EL ÁREA DE INFLUENCIA DE EMPRESAS MINERAS

En el 2012, Asociación Pataz ya no recibió transferencias de recursos de los fondos del Aporte Minero Voluntario de las empresas mineras, que en años anteriores encargaron a la Asociación que administren sus recursos. Esto obedece a que por ley ese programa tuvo vigencia hasta el periodo fiscal del 2011. Sin embargo, en el 2012 Cáritas del Perú desarrolló acciones finales del proyecto Salud y nutrición en comunidades del distrito de Pataz, con saldos de fondos transferidos hasta finales del 2011.

Asimismo, en el 2012 Asociación Pataz continuó ejecutando, con fondos de donaciones ordinarias de Poderosa, dos partidas básicas del proyecto Defensa ribereña y reconformación de la vía en el sector Chagual, que se habían comenzado a ejecutar en el 2011 con recursos del Aporte Minero Voluntario Regional y donaciones ordinarias de las empresas Compañía Minera Poderosa S.A., Consorcio Minero Horizonte S.A. y Minera Aurífera Retamas S.A.

Defensa ribereña y reconformación de la vía en el sector Chagual

En el 2012 se avanzó con la ejecución de las 2 partidas básicas del proyecto: construcción de un muro de enrocado y construcción de espigones, hasta concluirlos. Se trabajó con fondos de donaciones ordinarias de Poderosa. El proyecto en general consta de 4 partidas: construcción de un muro de enrocado, construcción de espigones nuevos y recuperación de los ya existentes, construcción de un muro de gaviones con estabilización de taludes y reconformación de la vía.

Hasta abril del 2012, el avance físico de la obra quedó en 77%, con las dos partidas básica concluidas. Están dentro de una magnitud razonable si consideramos la fecha de inicio del proyecto y los factores climáticos.

OBJETIVO

Contribuir con la disminución de la vulnerabilidad de la población del anexo de Chagual en el distrito de Pataz, y brindar las mejores condiciones de protección sostenida a la población y a la vía.

BENEFICIARIOS

Se benefician directamente todos los pobladores del anexo de Chagual, distrito de Pataz, e indirectamente todas las personas transeúntes de la vía Chagual-Tayabamba y Chagual-Huamachuco, entre las provincias de Pataz y Sánchez Carrión.



Nivelación de plataforma para construcción de muro de gaviones. Anexo Chagual, distrito de Pataz

PRINCIPALES LOGROS

- Construcción de 760 m de muro de enrocado de defensa del río Marañón (100% de lo programado)
- Reforzamiento de 7 espigones antiguos con roca de alto volumen (100% de lo programado)
- Construcción de 3 espigones nuevos (100% de lo programado)
- Construcción de muro de gaviones de 4,100 m³ (42.63% de lo programado)

INVERSIÓN

Se utilizaron en la ejecución de la obra S/.5'572,713.97 y quedó un saldo de S/.33,698.75, destinados a ejecutar el estudio de impacto del proyecto y la auditoría, según lo dispuesto por el Ministerio de Energía y Minas (MINEM). Al final del periodo, los saldos de los fondos quedaron extinguidos.

EMPRESA	APORTE FMR	DO EFECTIVO	DO ESPECIE	TOTAL S/.
Compañía Minera Poderosa S.A.	621,688.81	1'125,254.65	157,922.80	1'904,866.25
Consorcio Minero Horizonte S.A.	1'632,278.24	200,000.00	0.00	1'832,278.24
Minera Aurífera Retamas S.A.	1'309,268.22	560,000.00	0.00	1'869,268.22
TOTAL S/.	3'563,235.27	1'885,254.65	157,922.80	5'606,412.72

Salud y nutrición en comunidades del distrito de Pataz, región La Libertad

El proyecto está enmarcado en nuestro primer objetivo institucional y fue financiado con parte de los recursos del Aporte Minero Voluntario Regional y Local, y con fondos de donaciones ordinarias de Minera Poderosa.

El propósito del proyecto fue contribuir, durante los 4 años de intervención, a mejorar la salud y nutrición de las familias, madres gestantes, niñas y niños, con especial atención en las niñas y niños menores de 3 años que padecen de desnutrición crónica. Esto mediante tres componentes:

- Prácticas y estilos de vida saludables
- Familias, escuelas y comunidad saludables
- Un municipio saludable

El proyecto contempló una duración de 4 años y se desarrolló en el marco del Programa Minero de Solidaridad con el Pueblo desde diciembre del 2007 hasta noviembre del 2011; pero se realizaron acciones de cierre hasta marzo del 2012.

El ámbito de intervención fue 14 poblaciones del distrito de Pataz (Campamento, San Fernando, Los Alisos, Vista Florida, Zarumilla, Pueblo Nuevo, Vijus, Chagual, Nimpana, Chuquitambo, Shicún, Suyubamba, Socorro y Pataz).

OBJETIVO

Disminuir en 3 puntos porcentuales la desnutrición crónica en niños menores de 3 años tomando como referencia la línea de base.



Capacitación a madres en su vivienda para garantizar cambios de conducta. San Fernando-Pataz

BENEFICIARIOS

Madres de niños y niñas menores de 3 años	519
Niños y niñas menores de 3 años	556
Gestantes	61
Agentes comunitarios de salud (ACS)	33
Personal del MINSA	24
Docentes	49
Estudiantes de primaria	109
TOTAL	1,351

INVERSIÓN

El monto invertido en los 4 años de este proyecto fue de S/.1'306,835, donados por Compañía Minera Poderosa S.A. por medio del Aporte Minero Voluntario, Local y Regional.

PRINCIPALES LOGROS

INDICADORES	LÍNEA DE BASE FEBRERO 2008	EVALUACIÓN FINAL MARZO 2012
Niños y niñas de 12 a 23 meses protegidos (vacunas completas)	34%	75%
Gestantes con parto institucional	42%	62%
Niños y niñas con lactancia materna exclusiva en sus primeros 6 meses	50%	86%
Familias con viviendas saludables	8%	59%
Nº de escuelas promotoras de la salud acreditadas	0	9
Nº de gobierno local acreditado como municipio saludable	0	1
Niños y niñas menores de 3 años con desnutrición crónica	25%	14%



Especialista de salud comunitaria capacitando a madres de Chuquitambo-Pataz



Control de talla a niño menor de 3 años. Comunidad Vijus-Pataz



Estados
financieros
AL 31 DE DICIEMBRE DEL 2012

ASOCIACIÓN PATAZ, ESTADO DE ACTIVOS, PASIVOS Y PATRIMONIO INSTITUCIONAL

(EXPRESADO EN NUEVOS SOLES) AL 31 DE DICIEMBRE DE 2012

	Notas	Dic. 2012	Dic. 2011
ACTIVO			
ACTIVO CORRIENTE			
Efectivo	2	1,768,957	1,173,851
Cuentas por cobrar comerciales	3	5,167	6,135
Otras cuentas por cobrar	4	62,707	172,611
Existencias	5	86,970	26,712
Gastos pagados por anticipado	6	3,599	20,672
TOTAL ACTIVO CORRIENTE		1,927,400	1,399,981
ACTIVO NO CORRIENTE			
Otras cuentas por cobrar a largo plazo	7	150,465	150,465
Mobiliario y equipo	8	283,326	164,721
Menos: depreciación acumulada	8	-92,513	-62,458
Intangibles	9	27,966	26,766
Amortización acumulada	9	-26,766	-26,766
Ejecución por encargos	10		6,005,933
TOTAL ACTIVO NO CORRIENTE		342,477	6,258,661
TOTAL ACTIVO		2,269,876	7,658,642
CUENTAS DE ORDEN			
Bienes no depreciables-debe	17	5,595	5,595
Ejecución por encargo-debe	17	7,336,403	

ASOCIACIÓN PATAZ, ESTADO DE ACTIVOS, PASIVOS Y PATRIMONIO INSTITUCIONAL

(EXPRESADO EN NUEVOS SOLES) AL 31 DE DICIEMBRE DE 2012

	Notas	Dic. 2012	Dic. 2011
PASIVO Y PATRIMONIO			
PASIVO CORRIENTE			
Cuentas por pagar comerciales	11	-	24,782
Tributos, remuneraciones y otras cuentas por pagar	12	34,944	150,401
TOTAL PASIVO CORRIENTE		34,944	175,183
Otros pasivos	13	62,629	6,213,777
TOTAL PASIVO		97,573	6,388,960
PATRIMONIO	14		
Capital		18,390	18,390
Capital adicional		32,296	32,296
Resultados acumulados		1,218,996	783,901
Superávit del ejercicio		902,621	435,095
TOTAL PATRIMONIO		2,172,303	1,269,682
TOTAL PASIVO Y PATRIMONIO		2,269,876	7,658,642
CUENTAS DE ORDEN			
Bienes no depreciables-haber	17	5,595	5,595
Ejecución por encargo-haber	17	7,336,403	

ASOCIACIÓN PATAZ

ESTADO DE RESULTADOS (EN NUEVOS SOLES)

	Notas	Dic. 2012	Dic. 2011
INGRESOS			
Ingresos por donaciones	15	6,753,588	3,395,583
Ingresos excepcionales		-	1,633
Ingresos financieros		2,020	2,534
Ventas de productos agrícolas		81,401	72,780
TOTAL INGRESOS		6,837,009	3,472,530
GASTOS OPERATIVOS		-4,615,528	-1,899,275
Promoviendo la seguridad alimentaria de la infancia en las comunidades del distrito de Pataz		101,825	
Desarrollando mi comunidad desde la escuela		24,498	155,211
Fortalecimiento de la enseñanza en las IIEE Pataz-Convenio con UGEL Pataz		285,130	253,168
Facilitar proyecto de líderes escolares		36,838	41,466
Mejoramiento de los aprendizajes en quince jardines en los distritos de Pataz, Pias y Condormarca - La Libertad		39,795	140,267
Salud y nutrición en comunidades del distrito de Pataz, región La Libertad-II etapa		180,721	
Telecentros educativos para autoaprendizaje de los niños-SCHOLA		221,747	226,768
Asistencia técnica para mejoramiento de la producción de papa y forestales		57,459	111,885
Fortalecimiento de capacidades de pequeños productores de trigo durum, en comunidades de los distritos de Pataz y Pias, región La Libertad.		131,671	59,923
Centro de ensayos agrícolas en Chagualito		89,461	14,337
Mejoramiento de la producción ganadera y derivados lácteos en el distrito de Chilia		34,465	
Plan de producción Fundo Hualanga		90,104	95,492
Plan de producción Fundo Palca		69,304	65,100
Fortalecimiento a productores de palto en Cochorco y Sartimbamba		26,443	21,932
Facilitar la comercialización de filtrantes de hierbas aromáticas de la Asociación de Productores del Distrito de Cochorco		2,360	5,151
Instalación y funcionamiento de un centro de servicios económicos del proyecto de reducción y alivio a la pobreza en el corredor sierra La Libertad-Oficina Pataz 2010-2013.		236,970	66,640
Control y erradicación de mosca de la fruta en el valle del río Marañón, convenio con SENASA		142,762	87,755
Mejoramiento de la crianza de ovinos en Chuquitambo y Nimpana		61,613	19,090
Forestación con fines maderables en Pampa Huaguil, distrito de Chugay		49,240	29,900

ESTADO DE RESULTADOS (EN NUEVOS SOLES)

	Notas	Dic. 2012	Dic. 2011
Desarrollo de obras comunales a cargo de los CODECOS		41,347	
Caracterización de papas nativas en Chugay y evaluación de clones en Pataz, Pias y Chugay (Convenio con CIP, UNT e INIA)		101,633	58,273
Fortalecimiento de las acciones del Parque Nacional del Río Abiseo en la zona de amortiguamiento (Convenio con SERNANP-PNRA)		340	26,500
Acciones no programadas		2,589,802	374,369
Estudios para el proyecto derivación de laguna San Pancho para agua de consumo humano			22,880
Estudio de línea de base distrital para medir el desarrollo del 2012-2016			23,168
GASTOS ADMINISTRATIVOS		(1,278,370)	(1,101,698)
• Remuneraciones		737,114	653,253
• Bienes y servicios		491,198	217,752
• Provisiones del ejercicio		50,058	230,693
TOTAL GASTOS	16	(5,893,898)	(3,000,973)
OTROS INGRESOS Y GASTOS			
Costo de ventas de productos agrícolas		(32,560)	(29,112)
Gastos financieros		(7,929)	(7,350)
TOTAL OTROS INGRESO Y GASTOS		(40,489)	(36,462)
SUPERÁVIT		902,621	435,095

NOTAS A LOS ESTADOS FINANCIEROS AL 31 DE DICIEMBRE 2012-2011

NOTA 1. PRINCIPALES PRINCIPIOS Y PRÁCTICAS CONTABLES QUE SIGUE LA ASOCIACIÓN

A continuación se presentan los principales principios y prácticas contables utilizados por la Asociación en la preparación y presentación de sus estados financieros. Estos principios y prácticas han sido aplicados en forma consistente por los años presentados:

- Las operaciones contables se han registrado sobre los principios de contabilidad generalmente aceptados en el Perú y según los lineamientos de las leyes tributarias para el manejo de este tipo de entidades
- El mobiliario y equipo se presenta a su costo de adquisición menos su depreciación acumulada. La depreciación de los activos fijos es calculada siguiendo el método de línea recta sobre la base de su vida útil estimada
- El intangible se presenta a su costo de adquisición menos su amortización acumulada. La amortización del intangible es calculada siguiendo el método de línea recta sobre la base de su vida útil estimada
- Las compras están contabilizadas a su costo de adquisición
- Los ingresos y gastos contabilizados están referidos al giro de la Asociación
- La compensación por tiempo de servicios (CTS) de los trabajadores ha sido provisionada de acuerdo a la normatividad vigente
- Los tributos de obligaciones laborales han sido calculados de acuerdo a las leyes vigentes
- Las obligaciones por compras o servicios que no se han pagado están debidamente provisionadas de acuerdo a los principios de contabilidad
- Se han recibido transferencias de fondos de parte de las empresas del Grupo Regional Minero La Libertad, para la ejecución de obras con cargo al Aporte Voluntario del Programa Minero Solidaridad con el Pueblo, los que se contabilizan a fondos recibidos en administración y las inversiones con cargo a la cuenta ejecución por encargos. Durante el ejercicio del 2009 se ha efectuado la transferencia física y financiera al Gobierno Regional de La Libertad, del primer tramo de la obra de Mejoramiento de la Carretera Puente Pallar-Puente Comaru; los gastos efectuados con cargo a estos fondos en los periodos posteriores han sido contabilizados en las cuentas de orden.
- Los egresos que se efectúan con cargo a los recursos del fondo minero local se presentan con cargo a la cuenta ejecución por encargos (hasta su liquidación), debido a que no se consideran como gastos de cargo de la Asociación Pataz
- Las actividades de la Asociación comenzaron a partir de agosto del 2006
- Las donaciones recibidas de activos fijos se registran como parte del patrimonio institucional en la cuenta capital adicional en la medida en que el activo queda a disposición de la Asociación
- Las donaciones en efectivo recibidas de Compañía Minera Poderosa S.A. para el desarrollo de sus proyectos y gastos administrativos de la Asociación se registran como ingresos en la medida en que esos fondos sean comprometidos

NOTA 2.- EFECTIVO

El saldo al 31 de diciembre del 2012 asciende a S/.1'768,957, y está representado por el efectivo que se tiene en las cuentas corrientes de entidades financieras de la Asociación y del Grupo Regional Minero La Libertad. Estos fondos sirven para enfrentar las obligaciones tanto de la Asociación como de la ejecución de obras como Aporte Voluntario del Programa Minero de Solidaridad con el Pueblo en cumplimiento del D.S. 071-2006-EM.

Respecto al comparativo 2012-2011, esta cuenta muestra un aumento de S/.595,106 producido principalmente por los saldos disponibles en cuenta corriente del Banco de Crédito (donaciones ordinarias) para la ejecución de los proyectos y actividades de la Asociación.

	2012	2011	VARIACIÓN
Fondo Fijo	8	8	-
Banco de Credito del Perú	1,482,961	765,908	717,053
Banco Scotiabank-CMP-Fondo Regional	21,707	79,366	(57,659)
Banco Scotiabank-Otras Cías. Fondo Regional	22	115,230	(115,208)
Banco Scotiabank-CMP- Fondo Local	-	30,053	(30,053)
Banco de Credito del Perú -Vtas. Propias	264,258	183,286	80,972
TOTAL S/.	1,768,957	1,173,851	595,106

NOTA 3.- CUENTAS POR COBRAR

El saldo al 31 de diciembre del 2012 asciende a S/.5,167 está representada por el saldo por cobrar a los clientes que tiene la Asociación por la venta de truchas y hortalizas. Este monto es cobrado en el mes de enero del 2013.

	2012	2011	VARIACIÓN
Por cobrar a clientes	5,167	6,135	-968
TOTAL S/.	5,167	6,135	-968

NOTA 4.- OTRAS CUENTAS POR COBRAR

El saldo al 31 de diciembre del 2012 asciende a S/.62,707 y está representada por el saldo de otras cuentas por cobrar que tiene la Asociación por concepto de entrega de fondos y especies a algunos trabajadores y pobladores del ámbito de acción de la Asociación, así como depósitos en garantía.

Con respecto al comparativo 2012-2011, esta cuenta muestra una disminución de S/.109,904 producido por las aplicaciones de los anticipos a proveedores con sus respectivas obligaciones, así como la devolución del depósito en garantía del local usado como oficinas administrativas y que estuvo arrendado.

	2012	2011	VARIACIÓN
OTRAS CUENTAS POR COBRAR			
Anticipos a proveedores	19,444	121,522	-102,078
Préstamos a terceros-capital de trabajo	5,156	5,470	-314
Depósitos garantía, oficina y alojamiento	6,074	11,720	-5,646
Pacheco Zavaleta, Amelia	11,221	11,221	0
Guevara Alfaro, José Santos	12,372	12,372	0
Villanueva Reyes, Wilson	8,440	8,440	0
Otras cuentas por cobrar		1,866	-1,866
TOTAL S/.	62,707	172,611	-109,904

NOTA 5.- EXISTENCIAS

El saldo al 31 de diciembre del 2012 asciende a S/.86,970 y representa el saldo de existencias de insumos y materiales que cuenta la Asociación en la ciudad de Patataz, los que se emplean en la producción agrícola y de animales menores para beneficio de la comunidad.

Con respecto al comparativo 2012-2011, esta cuenta muestra un aumento de S/.60,258 producto de los compras efectuadas de productos agrícolas.

	2012	2011	VARIACIÓN
Insumos, materiales y herramientas	74,600	26,577	48,023
Diferentes variedades de semillas	12,370	135	12,235
TOTAL S/.	86,970	26,712	60,258

NOTA 6.- GASTOS PAGADOS POR ANTICIPADO

El saldo al 31 de diciembre del 2012 asciende a S/.3,599 y representa los adelantos de dinero otorgados para la compra de bienes y servicios para la Asociación.

Con respecto al comparativo 2012-2011, muestra una disminución de S/.17,073 por las rendiciones recibidas de las entregas efectuadas a terceros.

	2012	2011	VARIACIÓN
Entregas a rendir cuentas Asociación Patataz		18,052	(18,052)
Entregas a rendir cuentas Fondo Minero Regional		450	(450)
Seguros pagados por adelantado	2,144	715	1,429
Otras cargas	1,455	1,455	-
TOTAL S/.	3,599	20,672	(17,073)

NOTA 7.- OTRAS CUENTAS POR COBRAR A LARGO PLAZO

El saldo al 31 de diciembre del 2012 asciende a S/.150,465 y corresponde al préstamo otorgado a la Asociación Agroindustrial Macania, para la ejecución del proyecto Forestación de 70 hectáreas de taya (Tara)-comunidad campesina Sol Naciente Chuquitambo-Nimpana; caserío de Chuquitambo, ubicado en el departamento de La Libertad. Según contrato las partes acordaron que el préstamo generará una tasa de interés anual efectiva de 1.9% y que será cancelado a partir del quinto año del proyecto.

NOTA 8.- MOBILIARIO Y EQUIPO

Esta cuenta en el año 2012 con un importe neto de S/.190,813 está representada por los bienes muebles, equipos y accesorios de cómputo donados por la Compañía Minera Poderosa S.A. y las adquisiciones propias; los cuales se emplean para el desarrollo de los servicios que brinda la Asociación.

Con respecto al comparativo 2012-2011, muestra un aumento neto de S/.88,550 representado principalmente por la compra de computadoras e impresoras, y otros bienes de activo fijo.

	2012	2011	VARIACIÓN
Semovientes	30,745	30,745	0
Maquinaria y equipo, y otras unidades de explotación	52,687	9,673	43,014
Unidades de transporte	31,070	4,500	26,570
Muebles y enseres	38,258	31,888	6,370
Equipos diversos	39,064	21,573	17,491
Equipos de cómputo y otros	84,611	60,542	24,069
Equipos de campo	5,800	5,800	0
Otros activos en curso	1,091		1,091
SUBTOTAL S/.	283,326	164,721	118,605
Menos: depreciación acumulada	-92,513	-62,458	-30,055
TOTAL NETO S/.	190,813	102,263	88,550

NOTA 9.- INTANGIBLES

Esta cuenta en el año 2012 con un importe neto de cero está representada por la compra de un *software* de uso administrativo; el que se emplea para el desarrollo de los servicios que brinda la Asociación.

	2012	2011	VARIACIÓN
<i>Software</i>	4,106	4,106	0
Licencias para Windows y antivirus	23,860	22,660	1,200
SUBTOTAL S/.	27,966	26,766	1,200
Menos: amortización acumulada	-26,766	-26,766	0
TOTAL NETO S/.	1,200	0	1,200

NOTA 10.- OTROS ACTIVOS

El saldo al 31 de diciembre del 2012 es cero debido que durante el primer semestre del indicado año se rebajaron los activos que se encontraban comprometidos con el pasivo contabilizado como fondos recibidos en administración.

El saldo al 31 de diciembre del 2011 asciende a S/.6,005,933 está representada por S/.1,894,234 por los gastos efectuado con fondos del Grupo Regional Minero la Libertad, para la restauración del primer tramo de la obra proyecto Mejoramiento de la carretera Puente Pallar-Puente Comaru, primer tramo: Puente Pallar-Puente Chagual; así como el cofinanciamiento realizado en apoyo al Gobierno Regional de La Libertad, para el mantenimiento de los tramos II Puente Chagual-Alpamarca y tramo IV abra Alaska-Alto Togana. En esta cuenta se vienen agrupando todos los recursos desembolsados para la adquisición de bienes y servicios utilizados en el proyecto, así como los gastos de personal, gastos bancarios, entre otros.

Asimismo, comprende también S/.290,612 por los desembolsos efectuados a Cáritas del Perú, en calidad de donación con cargo, para la implementación y ejecución del proyecto Salud y nutrición en comunidades del distrito de Pataz, según convenio suscrito entre esa institución y la Asociación Pataz, en el mes de diciembre del 2007. Este proyecto se ejecuta con cargo a los recursos transferidos del FML y parte del Fondo Minero Regional de Poderosa.

	2012	2011	VARIACIÓN
Proyecto mantenimiento de carretera			
Ejecución con aportes de CMP- FMR		607,495	-607,495
Ejecución con aportes CM Horizonte - FMR		756,044	-756,044
Ejecución con aportes MARSAS - FMR		337,704	-337,704
Ejecución con aportes PASSAC - FMR		192,991	-192,991
Subtotal construcción en curso	0	1,894,234	-1,894,234
Proyecto Salud y nutrición			
Ejecución con aportes de FML y 30% del FMR (de CMP S.A.)		290,612	-290,612
Proyecto reconstrucción de la carretera Chagual		3,821,087	
Total ejecución por encargo	0	6,005,933	-2,184,846

NOTA 11.- CUENTAS POR PAGAR COMERCIALES

El saldo al 31 de diciembre del 2012 asciende a cero debido a que todas las obligaciones comerciales contraídas fueron canceladas al cierre de mes.

	2012	2011	VARIACIÓN
Por pagar a proveedores		24,782	-24,782
TOTAL NETO S/.	0	24782	-24,782

NOTA 12.- TRIBUTOS, REMUNERACIONES Y OTRAS CUENTAS POR PAGAR

El saldo al 31 de diciembre de 2012 asciende a S/.34,944 y representa las deudas por pagar producto de los impuestos laborales de las planillas de diciembre del 2012, los cuales se pagarán en enero del 2013; asimismo; en otras cuentas por pagar se consideran pagos de aportaciones a la AFP que serán cancelados en enero del 2013, así como la provisión de acuerdo a ley de los beneficios sociales a los trabajadores por el mes de noviembre y diciembre del 2012.

Con respecto al comparativo 2012-2011, este muestra una disminución de S/.115,457 representado principalmente por las cancelaciones de obligaciones no comerciales.

	2012	2011	VARIACIÓN
Tributos por pagar	21,669	23,073	-1,404
Remuneraciones y gratificaciones por pagar		1,133	-1,133
Otras cuentas por pagar	4,546	117,885	-113,339
Provisión para beneficios sociales	8,729	8,310	419
TOTAL S/.	34,944	150,401	-115,457

NOTA 13.- OTROS PASIVOS

Esta cuenta en el año 2012 con un importe de S/.62,629, podemos indicar que este saldo al 31 de diciembre del 2012 se origina en años anteriores producto de una diferencia entre las cuentas de activos y pasivos relacionados a los fondos recibidos en administración, que no cuentan con un análisis del mismo. El área contable sugiere que sea regularizado contra el rubro de resultados acumulados.

	2012	2011	VARIACIÓN
Cía. Minera Poderosa S.A. – Fondo Minero Regional	62,629	1,676,668	-1,614,039
Cons. Minero Horizonte S.A. – Fondo Minero Regional		2,529,919	-2,529,919
Minera Aurífera Retamas S.A. – Fondo Minero Regional		1,299,586	-1,299,586
Pan American Silver S.A. – Mina Quiruvilca - Fondo Minero Regional		249,929	-249,929
Cía. Minera Poderosa S.A. – Fondo Minero Local		457,675	-457,675
TOTAL S/.	62,629	6,213,777	-6,151,148

NOTA 14.- PATRIMONIO INSTITUCIONAL

El patrimonio de Asociación Pataz en el año 2012 cuenta con un importe de S/.2,172,303 está constituido por el aporte de capital-cuota ordinaria de la Cía. Minera Poderosa S.A., las cuotas de asociados de personas naturales y la Cía. Aurífera Suyubamba S.A., la donación de bienes de activo fijo, resultados acumulados del ejercicios anteriores y por el resultado de las actividades económicas del presente ejercicio.

Con respecto al comparativo 2012-2011, este muestra un crecimiento de S/.902,621, con respecto al ejercicio anterior producto básicamente por el superávit del ejercicio.

	2012	2011	VARIACIÓN
Capital (1)	18,390	18,390	0
Capital adicional			
• Donaciones activos recibidos de CMP	26,596	32,296	-5,700
• Cuotas de asociados	5,700		5,700
Superávit acumulado 2006/2011	1,218,996	783,901	435,095
Superávit del periodo	902,621	435,095	467,526
TOTAL S/.	2,172,303	1,269,682	902,621

(1) Cuotas ordinarias de asociados, Cía. Minera Poderosa S.A. y Cía. Aurífera Suyubamba S.A.

NOTA 15.- INGRESOS

Los ingresos por donaciones contabilizados ascienden a S/.6,753,588 y provienen de las entregas de dinero por donaciones efectuadas por la Cía. Minera Poderosa S.A. para ejecutar diversos proyectos a favor de las comunidades de Pataz, Pias, Cochorco y Sartimbamba, y para cubrir sus gastos operativos.

Los fondos que recibe Asociación Pataz, se destinan a la ejecución de proyectos, como: Fortalecimiento de la organización de productores y desarrollo agroforestal en comunidades de los distritos de Pataz, Pias, Cochorco y Sartimbamba; Mejora de la calidad de la educación a través de los telecentros educativos del distrito de Pataz; Salud y nutrición en comunidades del distrito de Pataz, Plan de producción de los fundos Hualanga, Chagualito y Palca, y nuevos proyectos y/o actividades que vienen implementándose en lo que va del presente año.

Adicionalmente, se han generado ingresos por ventas de productos agrícolas entre las cuales tenemos principalmente las truchas y hortalizas.

También se han generado ingresos financieros por S/.2,020.

Con respecto al comparativo 2012-2011 muestra un aumento de S/.3,364,479, quedaron saldos disponibles, los mismos que se están utilizando para la ejecución de proyectos y/o actividades del año 2012.

	2012	2011	VARIACIÓN
Donaciones CMP, para programas de la Asociación	6,753,588	3,395,583	3,358,005
Ingresos excepcionales	0	1,633	-1,633
Ingresos financieros	2,020	2,534	-514
Venta de productos agrícolas	81,401	72,780	8,621
TOTAL S/.	6,837,009	3,472,530	3,364,479

NOTA 16.- GASTOS OPERATIVOS Y ADMINISTRATIVOS

Los gastos operativos y administrativos contabilizados en lo que va del año 2012 asciende a S/.5,893,899 y provienen de las entregas de dinero por donaciones efectuadas por la Cía. Minera Poderosa S.A. para ejecutar diversos actividades y/o proyectos a favor de las comunidades de Pataz, Pias, Cochorco y Sartimbamba, y para cubrir sus gastos operativos.

Los desembolsos que recibe la Asociación Pataz, se destina a la ejecución de actividades y/o proyectos, que se detallan en el anexo: Ejecución Presupuestal del ejercicio 2012.

Con respecto al comparativo 2012-2011 muestra una variación de S/.2,892,926 debido a una mayor ejecución del gasto, ya que la Asociación viene desarrollando nuevas líneas de acción.

	Dic. 2012	Dic. 2011	VARIACIÓN
GASTOS OPERATIVOS	-4,615,528	-1,899,275	101,825
2 Promoviendo la seguridad alimentaria de la infancia en las comunidades del distrito de Pataz	101,825		
3 Desarrollando mi comunidad desde la escuela	24,498	155,211	-130,713
4 Fortalecimiento de la enseñanza en las IIEE Pataz-convenio con UGEL Pataz.	285,130	253,168	31,962
5 Facilitar proyecto de líderes escolares	36,838	41,466	-4,628
6-A Mejoramiento de los aprendizajes en quince jardines en los distritos de Pataz, Pias y Condormarca-La Libertad	39,795	140,267	-100,472
6-B Salud y nutrición en comunidades del distrito de Pataz, región La Libertad-II etapa	180,721		180,721
7 Telecentros educativos para autoaprendizaje de los niños-SCHOLA	221,747	226,768	-5,021
8 Asistencia técnica para mejoramiento de la producción de papa y forestales	57,459	111,885	-54,426
9 Fortalecimiento de capacidades de pequeños productores de trigo durum, en comunidades de los distritos de Pataz y Pias, región La Libertad.	131,671	59,923	71,748

	2012	2011	VARIACIÓN
10	89,461	14,337	75,124
11	34,465		34,465
12	90,104	95,492	-5,388
13	69,304	65,100	4,204
14	26,443	21,932	4,511
15	2,360	5,151	-2,791
16	236,970	66,640	170,330
17	142,762	87,755	55,007
18	61,613	19,090	42,523
19	49,240	29,900	19,340
20	41,347		41,347
21	101,633	58,273	43,360
22	340	26,500	-26,160
26	2,589,802	374,369	2,215,433
2011		22,880	-22,880
2011		23,168	-23,168
GASTOS ADMINISTRATIVOS	(1,278,370)	(1,101,698)	(176,672)

NOTA 17.- CUENTAS DE ORDEN

El saldo al 31 de diciembre del 2012 asciende a S/.5,595 que corresponde a la cuenta de control que no incide en el resultado y sirve para efectos de registrar las compras de bienes que por su naturaleza tienen una durabilidad de más de un año, que sin embargo no llegan al ¼ de la UIT y que no pueden ser contabilizados como activo fijo.

El rubro de ejecución por encargos asciende a S/.7.336,403 y controla las transferencias recibidas de fondos de parte de las empresas del Grupo Regional Minero La Libertad, para la ejecución de obras con cargo al Aporte Voluntario del Programa Minero Solidaridad con el Pueblo, contabilizándose los mismos a "fondos recibidos en administración" y las inversiones con cargo a la cuenta "ejecución por encargos", contabilizándose inicialmente en cuentas de activos y pasivos.

La variación de un periodo a otro corresponde a compras realizadas de activos fijos por importes menores.

	2012	2011	VARIACIÓN
Bienes no depreciables debe/haber	5,595	5,595	0
Ejecución por encargo debe/haber	7,336,403		7,336,403
TOTAL S/.	7,341,998	5,595	0

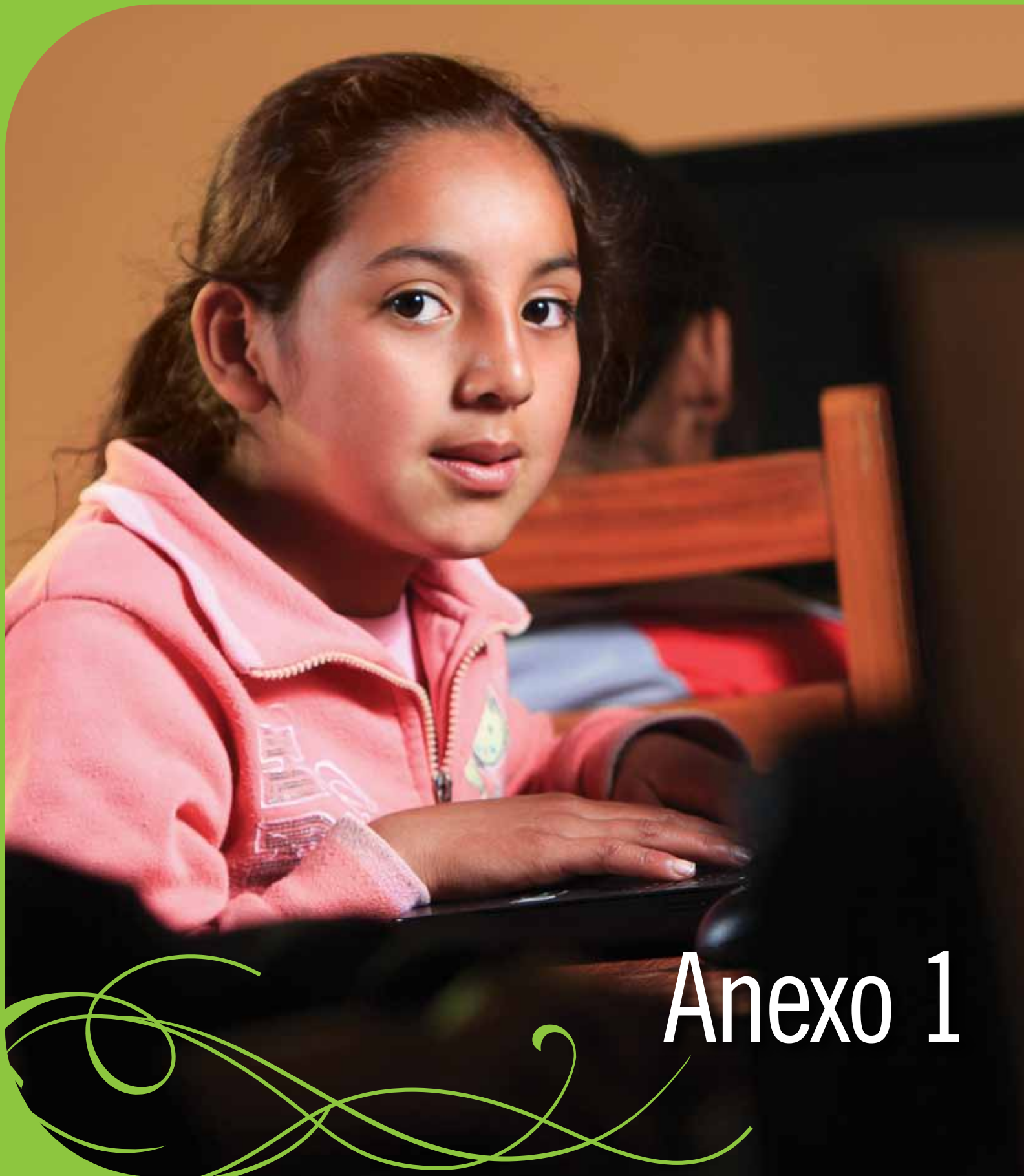

Anexo 1

Hojas de vida de los miembros del consejo directivo

Luz Evangelina Arias Vargas de Sologuren

Presidenta del consejo directivo de la Asociación desde el 2006. Se graduó como arquitecta en la Universidad Nacional de Ingeniería y, posteriormente, estudió diversos cursos especializados sobre temática empresarial en ESAN. Durante su trayectoria empresarial y profesional ha participado en la formación, gestión y dirección de diversas empresas mineras, de arquitectura y construcción. Actualmente es presidenta ejecutiva del directorio de Compañía Minera Poderosa S.A.; directora de Compañía Minera San Ignacio de Morococha S.A. y presidenta del consejo directivo de la Asociación Pataz. Se desempeña como vicepresidenta de la Sociedad Nacional de Minería, Petróleo y Energía y como presidenta del Comité Sectorial Minero. Es directora alterna en la Confederación de Instituciones Empresariales Privadas (CONFIEP).

Juan Antonio Assereto Duarte

Director titular de Compañía Minera Poderosa S.A. desde el 2001, es ingeniero geólogo por la Universidad Nacional Mayor de San Marcos, con estudios en el Programa de Alta Dirección (PAD) de la Universidad de Piura. Cursó el CEO's Program en la Escuela de Administración de Kellogg, North Western University. Actualmente es miembro del directorio de Compañía Minera San Ignacio de Morococha S.A., es director tesorero del Patronato de Plata del Perú; presidente del comité organizador del concurso nacional de platería, Premio Presidente de la República en las 17 ediciones realizadas desde 1997. Es vicepresidente del consejo directivo de Asociación Pataz.

Jimena Patricia Sologuren Arias

Miembro del consejo directivo desde el 2006. Bachiller en Ciencias Ambientales con mención en Sociología de la Tulane University, Luisiana-EE.UU., cuenta con un MBA de CENTRUM-Pontificia Universidad Católica del Perú y un Diplomado en Comunicación Organizacional de la Universidad de Lima.

Trabaja desde el 2005 en Compañía Minera Poderosa S.A. y ocupa actualmente el cargo de jefe de responsabilidad social. Fue presidenta de la Comisión Técnica de Coordinación del Aporte Minero Voluntario del Grupo Minero Regional La Libertad (2007-2011) y presidenta del Grupo Minero Regional La Libertad de la Sociedad Nacional de Minería, Petróleo y Energía (2009-2011). Actualmente preside el Comité de Energía, Minas e Hidrocarburos de la Cámara de Comercio de La Libertad. Ha publicado un libro sobre desarrollo sostenible y ha participado como conferencista y en los comités de organización de diversos eventos a nivel nacional relacionados a temas de responsabilidad social y relaciones comunitarias.

José Eduardo Chueca Romero

Miembro del Consejo Directivo desde febrero del 2009. Presidente de Votorantim Metais en el Perú. Presidente del directorio de VM-Cajamarquilla. Director de Compañía Minera Milpo; Compañía Minera Atacocha; Obras Industriales-Obrainsa; Barclay, Castoldi, Chueca & Asociados; Grupo MOA, entre otras. Expresidente y miembro del Consejo Consultivo de Perú 2021. Director de Fundación Perú. Presidente del Comité ProInversión de la Confederación Nacional de Instituciones Empresariales Privadas (CONFIEP). Director y miembro del Comité Ejecutivo de la Sociedad Nacional de Minería, Petróleo y Energía. Director del Comité de Infraestructura y Minería de la American Chamber of Commerce (AMCHAM). Graduado en derecho por la Pontificia Universidad Católica del Perú, máster por la Universidad de Harvard y el Programa de Alta Dirección de la Universidad de Piura.

Fernando José Cillóniz Benavides

Miembro del Consejo Directivo desde febrero del 2009, máster en administración de empresas, estudios realizados en la Escuela Wharton de la Universidad de Pensilvania; ingeniero economista de la Universidad Nacional de Ingeniería del Perú. Inició su carrera desde hace 29 años en la Compañía de Minas Buenaventura S.A., empresa para la cual ha desempeñado varias funciones; ha estado a cargo del Proyecto de Expansión de la Mina Uchucchacua y Orcopampa. Conductor del programa periodístico en la radio y columnista del diario El Comercio. Fue gerente general de Fundación Perú y actualmente es presidente de inform@cción.

Russell Marcelo Santillana Salas

Ingeniero de minas, graduado en la Universidad Nacional de Ingeniería en 1973 y registrado en el Colegio de Ingenieros del Perú (CIP) con el número 16431. Ha trabajado durante 38 años en operaciones mineras en diversas empresas, entre otras Compañía Minera La Virreyna S.A., San Ignacio de Morococha S.A. (SIMSA) y Compañía Minera Milpo S.A.A.; antes de incorporarse en la empresa se desempeñaba como superintendente general de Sociedad Anónima Minera Regina S.A. En Compañía Minera Poderosa S.A. tiene 25 años de servicio, que se inician en 1986, año en el que ingresa como subgerente de operaciones; en 1988 pasa a ser gerente de operaciones y en diciembre del 2001 asume la gerencia general; y a partir del 2005 es representante bursátil de la empresa. Ha seguido cursos de posgrado en ESAN y en la Universidad de Lima. Fue profesor a tiempo parcial en la Universidad Nacional de Ingeniería, en la cátedra del curso Proyectos e Informes. Participó como expositor y asistente en congresos especializados en minería y afines, así como también ha visitado diversas minas en el Perú y en el extranjero. Exmiembro del consejo directivo del Colegio de Ingenieros del Perú, Capítulo de Minas. Es presidente del Instituto de Seguridad Minera (ISEM).

Sebastián Ramis Torrens

Miembro del consejo directivo de la Asociación desde el 2006. Estudió Humanidades en el Convento de la Porciúncula de los Padres Franciscanos de la Tercera Orden Regular; Filosofía y Teología en el Seminario de los Franciscanos de la TOR en Palma de Mallorca, España. Formación moral en la Universidad Comillas de Madrid, España. Actualmente se desempeña como obispo prelado de Huamachuco, cargo que ocupa desde 1991. Trabaja en el Perú desde 1969, donde se desempeña inicialmente durante tres años como vicario en la parroquia Santo Toribio de Tayabamba-Pataz, luego como párroco en la provincia de Bolívar durante cuatro años, párroco en la parroquia San Agustín de Huamachuco durante cinco años; en 1981 es nombrado administrador apostólico de la prelatura de Huamachuco. Desde hace 22 años es presidente del Comité de Derechos Humanos de la provincia de Sánchez Carrión y presidente de la Mesa de Concertación de Lucha contra la Pobreza de la Provincia de Sánchez Carrión durante cuatro años. En la Conferencia Episcopal Peruana ha desempeñado el cargo de presidente de la Comisión Episcopal de Acción Social por dos periodos consecutivos (seis años) y miembro del directorio de Cáritas del Perú. Actualmente es presidente del Departamento de Pastoral de Salud (DEPASA) a nivel nacional.

Equipo de trabajo de Asociación Pataz

EQUIPO TÉCNICO

Juan Miguel Pérez Vásquez	Secretario ejecutivo
Segundo E. Reusche Castillo	Coordinador local de proyectos. Ene.-oct. 2012
Eleazar Miguel Rodríguez	Jefe local de proyectos. Nov.-dic. 2012
Freddy Saldarriaga Ruiz	Coordinador de monitoreo y evaluación
Fanny Trinidad Tarrillo	Coordinadora de proyectos de desarrollo social
Ronal Otiniano Villanueva	Coordinador de proyectos de desarrollo económico
Henry Sánchez García	Especialista del proyecto papas nativas
Pedro Borja Obregón	Especialista en proyectos. Ene.-mar. 2012
Romel Meléndez Rabanal	Médico veterinario
Omar Barboza Lachos	Especialista en salud
Marlon Eloy Nole Távara	Acompañante pedagógico
Deysi E. Jiménez Romero	Acompañante pedagógico
William Huamanchay Rodríguez	Técnico proyecto producción agroforestal
Jenny Rodríguez Salinas	Técnico cultivo de palto
Melanio López Quijano	Técnico agropecuario
Edol Medina Cortegana	Técnico agropecuario
José Nima Nima	Técnico agropecuario
Guillermo Nima Nima	Técnico agropecuario
Hermitaño Paredes Ávila	Técnico agropecuario
Malcom Ramos Puitiza	Técnico agropecuario
Freddy Ballasco López	Técnico agropecuario
Pedro Aguirre Jaime	Promotor social
Rivelino Vega Pedrosa	Técnico proyecto mosca de la fruta

Faustino Meza Quispe	Técnico proyecto mosca de la fruta
Telmo Flores Flores	Técnico cultivo de frutales
Reynaldo Quilliche Paredes	Técnico cultivo de frutales
Patricia Donato Desposorio	Técnico proyecto crianza familiar de cuyes
Edward Guevara Delgado	Técnico cultivo de frutales
Guadalupe Córdova Sánchez	Asistente técnico
Marita Medina Gálvez	Asistente técnico
Elvi R. Narváez Quiroz	Asistente técnico
Julio Agreda Peña	Viverista. Ene.-feb. 2012
Isidro Valderrama Romero	Asistente fundo Chagualito
Antonio Maldonado Pizan	Asistente fundo Palca
Luis Montes Mudarra	Consultor PIP mejoramiento educación inicial
Nora Choquehuanca Reyes	Consultora PIP mejoramiento educación inicial
Viviana Plascencia Miranda	Consultora proyecto planta de alimentos balanceados
Lenin Saavedra Fernández	Training proyecto planta de alimentos balanceados

EQUIPO ADMINISTRATIVO

Jorge Guerrero Panta	Asistente contable
Wilder Pinedo Ruiz	Contador
Mary Alberca Huamán	Secretaria administradora oficina Trujillo
Ena Rodríguez López	Secretaria administradora oficina Pataz
Pilar Ordóñez Cadenillas	Secretaria coordinadora oficina Lima

EDICIÓN Y DISEÑO
Kick Off & Asociados
www.ko.com.pe

FOTOGRAFÍA
F45
www.f45.com.pe
Archivo de Poderosa
Archivo de Asociación Pataz

IMPRESIÓN
Comunica 2
www.comunica2sac.com



Asociación Pataz

Oficina de Lima

Av. Primavera 834, Chacarilla del Estanque, Surco, Lima.
Teléfono: (01) 617-2727. Anexo 4107.

Oficina de Trujillo

Calle San Andrés 320, Urb. San Andrés, Trujillo, La Libertad.
Telefax: (044) 34-6622.

Oficina de Pataz

Calle Inmaculada Concepción S/N, Barrio Alto, Pataz.
Telefax: (044) 83-7117.

www.asociacionpataz.org.pe